



ΕΛΛΗΝΙΚΗ ΔΗΜΟΚΡΑΤΙΑ

ΝΟΜΟΣ ΕΥΒΟΙΑΣ

ΔΗΜΟΣ ΚΥΜΗΣ – ΑΛΙΒΕΡΙΟΥ

Αλιβέρι, 29/12/2020

Αρ.Πρωτ: 23449

**ΔΙΑΚΗΡΥΞΗ ΑΝΟΙΚΤΟΥ ΗΛΕΚΤΡΟΝΙΚΟΥ ΜΕΙΟΔΟΤΙΚΟΥ ΔΙΑΓΩΝΙΣΜΟΥ
«ΠΡΟΣΩΡΙΝΕΣ ΕΓΚΑΤΑΣΤΑΣΕΙΣ ΣΤΕΓΑΣΗΣ ΓΙΑ ΤΗΝ ΚΑΛΥΨΗ
ΕΠΕΙΓΟΥΣΩΝ ΑΝΑΓΚΩΝ ΤΗΣ ΔΙΧΡΟΝΗΣ ΠΡΟΣΧΟΛΙΚΗΣ ΕΚΠΑΙΔΕΥΣΗΣ
ΤΩΝ ΝΗΠΙΑΓΩΓΕΙΩΝ ΚΟΝΙΣΤΡΩΝ, ΚΡΙΕΖΩΝ ΚΑΙ ΚΥΜΗΣ ΤΟΥ ΔΗΜΟΥ
ΚΥΜΗΣ – ΑΛΙΒΕΡΙΟΥ»
8/2020**

Ο Δήμαρχος Κύμης-Αλιβερίου

διακηρύσσει

Ανοικτό, ηλεκτρονικό, μειοδοτικό διαγωνισμό για την προμήθεια **«ΠΡΟΣΩΡΙΝΕΣ ΕΓΚΑΤΑΣΤΑΣΕΙΣ ΣΤΕΓΑΣΗΣ ΓΙΑ ΤΗΝ ΚΑΛΥΨΗ ΕΠΕΙΓΟΥΣΩΝ ΑΝΑΓΚΩΝ ΤΗΣ ΔΙΧΡΟΝΗΣ ΠΡΟΣΧΟΛΙΚΗΣ ΕΚΠΑΙΔΕΥΣΗΣ ΤΩΝ ΝΗΠΙΑΓΩΓΕΙΩΝ ΚΟΝΙΣΤΡΩΝ, ΚΡΙΕΖΩΝ ΚΑΙ ΚΥΜΗΣ ΤΟΥ ΔΗΜΟΥ ΚΥΜΗΣ - ΑΛΙΒΕΡΙΟΥ»** προϋπολογισμού 213.280,00 € χρηματοδοτούμενο από το Πρόγραμμα Δημοσίων Επενδύσεων (ΠΔΕ) 2018.

Περιεχόμενα

1. ΑΝΑΘΕΤΟΥΣΑ ΑΡΧΗ ΚΑΙ ΑΝΤΙΚΕΙΜΕΝΟ ΣΥΜΒΑΣΗΣ.....	4
1.1 Στοιχεία Αναθέτουσας Αρχής.....	4
1.2 Στοιχεία Διαδικασίας-Χρηματοδότηση.....	4
1.3 Συνοπτική Περιγραφή φυσικού και οικονομικού αντικειμένου της σύμβασης	5
1.4 Θεσμικό πλαίσιο	7
1.5 Προθεσμία ηλεκτρονικής υποβολής προσφορών και διενέργεια διαγωνισμού	8
1.6 Δημοσιότητα	9
1.7 Αρχές εφαρμοζόμενες στη διαδικασία σύναψης	9
2. ΓΕΝΙΚΟΙ ΚΑΙ ΕΙΔΙΚΟΙ ΟΡΟΙ ΣΥΜΜΕΤΟΧΗΣ.....	11
2.1 Γενικές Πληροφορίες.....	11
2.1.1 Έγγραφα της σύμβασης.....	11
2.1.2 Επικοινωνία - Πρόσβαση στα έγγραφα της Σύμβασης	11
2.1.3 Παροχή Διευκρινίσεων	11
2.1.4 Γλώσσα.....	12
2.1.5 Εγγυήσεις.....	12
2.2 Δικαίωμα Συμμετοχής - Κριτήρια Ποιοτικής Επιλογής	13
2.2.1 Δικαίωμα συμμετοχής	13
2.2.2 Εγγύηση συμμετοχής.....	14
2.2.3 Λόγοι αποκλεισμού	14
2.2.4. Καταλληλότητα άσκησης επαγγελματικής δραστηριότητας.....	19
2.2.5 Τεχνική και επαγγελματική ικανότητα	19
2.2.6 Πρότυπα διασφάλισης ποιότητας , περιβαλλοντικής διαχείρισης και συμμόρφωσης.....	20
2.2.7 Στήριξη στην ικανότητα τρίτων.....	20
2.2.8 ΚΑΝΟΝΕΣ ΑΠΟΔΕΙΞΗΣ ΠΟΙΟΤΙΚΗΣ ΕΠΙΛΟΓΗΣ	20
2.3 Κριτήριο Ανάθεσης	25
2.4 Κατάρτιση - Περιεχόμενο Προσφορών.....	25
2.4.1 Γενικοί όροι υποβολής προσφορών	25
2.4.2 Χρόνος και Τρόπος υποβολής προσφορών.....	26
2.4.3 Περιεχόμενα Φακέλου «Δικαιολογητικά Συμμετοχής- Τεχνική Προσφορά»	28
2.4.4 Περιεχόμενα Φακέλου «Οικονομική Προσφορά» / Τρόπος σύνταξης και υποβολής οικονομικών προσφορών.....	29
2.4.5 Χρόνος ισχύος των προσφορών	30
2.4.6 Λόγοι απόρριψης προσφορών	30

3. ΔΙΕΝΕΡΓΕΙΑ ΔΙΑΔΙΚΑΣΙΑΣ - ΑΞΙΟΛΟΓΗΣΗ ΠΡΟΣΦΟΡΩΝ	32
3.1 Αποσφράγιση και αξιολόγηση προσφορών	32
3.1.1 Ηλεκτρονική αποσφράγιση προσφορών.....	32
3.1.2 Αξιολόγηση προσφορών.....	32
3.2 Πρόσκληση υποβολής δικαιολογητικών κατακύρωσης - Δικαιολογητικά κατακύρωσης	33
3.3 Κατακύρωση - σύναψη σύμβασης	35
3.4 Προδικαστικές Προσφυγές - Προσωρινή Δικαστική Προστασία	36
3.5 Ματαίωση Διαδικασίας	37
4. ΟΡΟΙ ΕΚΤΕΛΕΣΗΣ ΤΗΣ ΣΥΜΒΑΣΗΣ.....	39
4.1 Εγγύηση καλής εκτέλεσης,	39
4.2 Συμβατικό Πλαίσιο - Εφαρμοστέα Νομοθεσία	40
4.3 Όροι εκτέλεσης της σύμβασης	40
4.4 Υπεργολαβία	40
4.5 Τροποποίηση σύμβασης κατά τη διάρκειά της	41
4.6 Δικαίωμα μονομερούς λύσης της σύμβασης	41
5. ΕΙΔΙΚΟΙ ΟΡΟΙ ΕΚΤΕΛΕΣΗΣ ΤΗΣ ΣΥΜΒΑΣΗΣ	51
5.1 Τρόπος πληρωμής	43
5.1.1. Η πληρωμή του αναδόχου θα πραγματοποιηθεί με τον πιο κάτω τρόπο :.....	43
5.1.2 Κρατήσεις.....	43
5.2 Κήρυξη οικονομικού φορέα εκπτώτου - Κυρώσεις	43
5.2.1. Κήρυξη Οικονομικού Φορέα Έκπτωτου	43
5.2.2. Εκπρόθεσμη Παράδοση	44
5.3 Διοικητικές προσφυγές κατά τη διαδικασία εκτέλεσης των συμβάσεων	44
5.4 Δικαστική επίλυση διαφορών	45
6. ΕΙΔΙΚΟΙ ΟΡΟΙ ΕΚΤΕΛΕΣΗΣ.....	46
6.1 Χρόνος παράδοσης	46
6.2 Παραλαβή υλικών - Χρόνος και τρόπος παραλαβής υλικών	46
6.3 Απόρριψη συμβατικών υλικών – Αντικατάσταση	47
6.4 Εγγύηση καλής λειτουργίας	48
6.5 Καταγγελία της σύμβασης- Υποκατάσταση αναδόχου-	48

1. ΑΝΑΘΕΤΟΥΣΑ ΑΡΧΗ ΚΑΙ ΑΝΤΙΚΕΙΜΕΝΟ ΣΥΜΒΑΣΗΣ

1.1 Στοιχεία Αναθέτουσας Αρχής

Επωνυμία	ΔΗΜΟΣ ΚΥΜΗΣ - ΑΛΙΒΕΡΙΟΥ
Ταχυδρομική διεύθυνση	ΠΑΠΑΝΙΚΟΛΑΟΥ 13
Πόλη	ΑΛΙΒΕΡΙ
Ταχυδρομικός Κωδικός	34500
Χώρα	ΕΛΛΑΔΑ
Τηλέφωνο	2223350224
Φαξ	2223350209
Ηλεκτρονικό Ταχυδρομείο	kymialiveri@gmail.com
Αρμόδιος για πληροφορίες	Αναστασία Μιχαλοπούλου
Γενική Διεύθυνση στο διαδίκτυο (URL)	www.kimis-aliveriou.gr

Είδος αναθέτουσας αρχής

Η Αναθέτουσα Αρχή είναι ο Δήμος Κύμης-Αλιβερίου (ΟΤΑ)

Κύρια δραστηριότητα της Αναθέτουσας Αρχής

Η κύρια δραστηριότητα του Δήμου Κύμης-Αλιβερίου είναι οι γενικές δημόσιες υπηρεσίες.

Στοιχεία Επικοινωνίας

α) Τα έγγραφα της σύμβασης είναι διαθέσιμα για ελεύθερη, πλήρη, άμεση & δωρεάν ηλεκτρονική πρόσβαση στην διεύθυνση (URL) : μέσω της διαδικτυακής πύλης www.promitheus.gov.gr του Ε.Σ.Η.ΔΗ.Σ. (α/α Ε.Σ.Η.ΔΗ.Σ: **104615**)

β) Οι προσφορές πρέπει να υποβάλλονται ηλεκτρονικά στην διεύθυνση : www.promitheus.gov.gr

γ) Περαιτέρω πληροφορίες είναι διαθέσιμες από την προαναφερθείσα διεύθυνση: www.promitheus.gov.gr (α/α Ε.Σ.Η.ΔΗ.Σ:**104615**)

1.2 Στοιχεία Διαδικασίας-Χρηματοδότηση

Είδος διαδικασίας

Ο διαγωνισμός θα διεξαχθεί με την ανοικτή διαδικασία του άρθρου 27 του ν. 4412/16.

Η προμήθεια θα χρηματοδοτηθεί από το στο Πρόγραμμα Δημοσίων Επενδύσεων 2018 στη ΣΑΕ 047 με κωδικό έργου 2018ΣΕ04700042, σύμφωνα με την υπ'αρ. 1597/ /126299/26-11-2018, ΑΔΑ:ΨΗΡΕ465ΧΙ8-ΖΩ2) Απόφαση του Υφυπουργού Οικονομίας και Ανάπτυξης.

Η δαπάνη για την σύμβαση της προμήθεια βαρύνει τον Κ.Α.:64-7331.004, του προϋπολογισμού του Δήμου έτους 2020 όπως και τον αντίστοιχο Κ.Α. έτους 2021.

1.3 Συνοπτική Περιγραφή φυσικού και οικονομικού αντικειμένου της σύμβασης

Η παρούσα σύμβαση αφορά στην προμήθεια και εγκατάσταση αιθουσών διδασκαλίας ελαφριάς λυόμενης προκατασκευής για την κάλυψη επείγουσών αναγκών και την προσωρινή στέγαση της δίχρονης προσχολικής εκπαίδευσης των Νηπιαγωγείων Κονιστρών, Κριεζών και Κύμης του Δήμου Κύμης-Αλιβερίου. Επιπροσθέτως θα γίνει προμήθεια μονάδων χώρων υγιεινής στις αντίστοιχες σχολικές μονάδες καθώς και βασικού εξοπλισμού των αιθουσών με καρεκλάκια νηπίων, τραπεζάκια, παγκάκια νηπίων, πίνακες εργασιών, συρταριέρες νηπίων, βιβλιοθήκη, γραφείο νηπιαγωγού, καρέκλα νηπιαγωγού και εκπαιδευτικά παιχνίδια. Συνολικά η προμήθεια αφορά τέσσερις (4) μονάδες αιθουσών (διδασκαλίας) με τον ανάλογο απαιτούμενο εξοπλισμό (για την διασφάλιση της λειτουργικότητας των προαναφερόμενων αιθουσών) καθώς τεσσάρων (4) μονάδων χώρων υγιεινής (W.C) που θα τοποθετηθούν σε κάθε αίθουσα.

Οι μονάδες αυτές θα χρησιμοποιηθούν για ανάγκες προσωρινής στέγασης λόγω ειδικών περιστάσεων (μετεγκαταστάσεις, μεταβολές αριθμού μαθητών, θεομηνίες κ.λπ.). Μετά την εξάλειψη των αναγκών της προσωρινής στέγασης οι αρχικά εγκαταστημένες μονάδες θα έχουν την δυνατότητα να επαναχρησιμοποιηθούν, κατά τις ανάγκες του Δήμου.

Ο υπό προμήθεια εξοπλισμός θα πρέπει να ανταποκρίνεται στις απαιτήσεις της υπ'αρ. 31/2020 μελέτης της Τεχνικής Υπηρεσίας, (Παράρτημα Ι της διακήρυξης), να είναι καινούριας κατασκευής, αχρησιμοποίητος, από υλικά άριστης ποιότητας και να ανταποκρίνεται στη χρήση και λειτουργία για την οποία προορίζεται.

Αναλυτική περιγραφή του φυσικού και οικονομικού αντικειμένου της σύμβασης δίδεται στο ΠΑΡΑΡΤΗΜΑ Ι της παρούσας διακήρυξης.

Η παρούσα σύμβαση υποδιαιρείται στις **δύο (2)** κάτωθι **Ομάδες**:

ΟΜΑΔΑ Α : «ΠΡΟΜΗΘΕΙΑ ΑΙΘΟΥΣΩΝ ΚΑΙ ΧΩΡΩΝ ΥΓΙΕΙΝΗΣ ΓΙΑ ΤΗΝ ΚΑΛΥΨΗ ΕΠΕΙΓΟΥΣΩΝ ΑΝΑΓΚΩΝ ΤΗΣ ΔΙΧΡΟΝΗΣ ΠΡΟΣΧΟΛΙΚΗΣ ΕΚΠΑΙΔΕΥΣΗΣ ΤΩΝ ΝΗΠΙΑΓΩΓΕΙΩΝ ΚΟΝΙΣΤΡΩΝ, ΚΡΙΕΖΩΝ ΚΑΙ ΚΥΜΗΣ ΤΟΥ ΔΗΜΟΥ ΚΥΜΗΣ - ΑΛΙΒΕΡΙΟΥ»						
Α/Α	ΕΙΔΟΣ	CPV	Μ/Μ	ΠΟΣΟΤΗΤΑ	ΤΙΜΗ ΜΟΝΑΔΟΣ	ΔΑΠΑΝΗ (ΧΩΡΙΣ ΦΠΑ)
1	ΑΙΘΟΥΣΑ ΔΙΔΑΣΚΑΛΙΑΣ	44211000-2	Τεμ.	4	€ 22.000,00	€ 88.000,00
2	ΧΩΡΟΣ ΥΓΙΕΙΝΗΣ WC ΝΗΠΙΩΝ	44211000-2	Τεμ.	4	€ 14.000,00	€ 56.000,00
ΣΥΝΟΛΟ ΟΜΑΔΑΣ Α						€ 144.000,00

ΟΜΑΔΑ Β : «ΠΡΟΜΗΘΕΙΑ ΕΞΟΠΛΙΣΜΟΥ ΓΙΑ ΤΗΝ ΚΑΛΥΨΗ ΕΠΕΙΓΟΥΣΩΝ ΑΝΑΓΚΩΝ ΤΗΣ ΔΙΧΡΟΝΗΣ ΠΡΟΣΧΟΛΙΚΗΣ ΕΚΠΑΙΔΕΥΣΗΣ ΤΩΝ ΝΗΠΙΑΓΩΓΕΙΩΝ ΚΟΝΙΣΤΡΩΝ, ΚΡΙΕΖΩΝ ΚΑΙ ΚΥΜΗΣ ΤΟΥ ΔΗΜΟΥ ΚΥΜΗΣ – ΑΛΙΒΕΡΙΟΥ»

Α/Α	ΕΙΔΟΣ	CPV	Μ/Μ	ΠΟΣΟΤΗΤΑ	ΤΙΜΗ ΜΟΝΑΔΟΣ	ΔΑΠΑΝΗ (ΧΩΡΙΣ ΦΠΑ)
1	ΚΡΕΜΑΣΤΡΑ ΓΚΑΡΝΤΑΡΟΜΠΑ ΧΡΩΜΑΤΙΣΤΗ 2Χ4Χ110	39150000-8	Τεμ	8	110,00 €	880
2	ΚΑΘΙΣΜΑ ΝΗΠΙΑΓΩΓΕΙΟΥ	39150000-8	Τεμ	72	65,00 €	4680
3	ΤΡΑΠΕΖΙ ΟΡΘΟΓΩΝΙΟ	39150000-8	Τεμ	16	150,00 €	2400
4	ΠΑΙΧΝΙΔΟΘΗΚΗ – ΠΑΓΚΑΚΙ	39150000-8	Τεμ	16	350,00 €	5600
5	ΠΙΝΑΚΑΣ ΑΝΑΡΤΗΣΗΣ ΕΡΓΑΣΙΩΝ	39150000-8	Τεμ	8	250,00 €	2000
6	ΣΥΡΤΑΡΙΕΡΑ 18 ΘΕΣΕΩΝ ΧΡΩΜΑΤΙΣΤΗ	39150000-8	Τεμ	4	820,00 €	3280
7	ΒΙΒΛΙΟΘΗΚΗ ΜΕ 4 ΡΑΦΙΑ 80 Χ 40 Χ 19	39150000-8	Τεμ	4	300,00 €	1200
8	ΒΙΒΛΙΟΘΗΚΗ ΜΕ ΠΕΡΣΙΔΕΣ	39150000-8	Τεμ	4	700,00€	2800
9	ΓΡΑΦΕΙΟ ΝΗΠΙΑΓΩΓΟΥ	39150000-8	Τεμ	4	400,00€	1600
10	ΚΑΡΕΚΛΑ ΝΗΠΙΑΓΩΓΟΥ	39150000-8	Τεμ	4	80,00€	320
11	ΚΟΥΚΛΟΘΕΑΤΡΟ	39150000-8	Τεμ	4	450,00€	1800
12	ΚΑΒΑΛΕΤΟ ΤΡΑΠΕΖΙ 4 ΘΕΣΕΩΝ	39150000-8	Τεμ	4	360,00€	1440
ΣΥΝΟΛΟ ΟΜΑΔΑΣ Β						€ 28.000,00
ΣΥΝΟΛΟ ΟΜΑΔΑΣ						€ 172.000,00
ΦΠΑ 24%						€ 41.280,00
ΓΕΝΙΚΟ ΣΥΝΟΛΟ						€ 213.280,00

Οι διαγωνιζόμενοι μπορούν να υποβάλουν προσφορά για τη μία ή και τις δύο ομάδες για το **σύνολο της προκηρυχθείσας ποσότητας της κάθε ομάδας.**

Η σύμβαση θα ανατεθεί με κριτήριο την πλέον συμφέρουσα **προσφορά μόνο βάσει τιμής (χαμηλότερη τιμή)**, ανάμεσα στις προσφορές που πληρούν τις απαιτήσεις των τεχνικών προδιαγραφών του **Παραρτήματος Ι** της παρούσας διακήρυξης.

Η αναθέτουσα αρχή διατηρεί το δικαίωμα να αναθέσει το σύνολο της προμήθειας σε έναν προσφέροντα εφόσον πληρούνται όλες οι προϋποθέσεις του κριτηρίου ανάθεσης.

Η εκτιμώμενη αξία της σύμβασης ή των συμβάσεων ανέρχεται στο ποσό των **213.280,00€ συμπεριλαμβανομένου ΦΠΑ 24% (προϋπολογισμός χωρίς ΦΠΑ: 172.000,00€ ΦΠΑ: 41.280,00€).**

Η διάρκεια της σύμβασης ορίζεται σε τέσσερις (4) μήνες από την υπογραφή της.

Τα προς προμήθεια είδη κατατάσσονται στους ακόλουθους κωδικούς του Κοινού Λεξιλογίου δημοσίων συμβάσεων (CPV) 44211000-2- Προκατασκευασμένα κτίρια, 39150000-8 -Διάφορα έπιπλα και εξοπλισμός.

1.4 Θεσμικό πλαίσιο

Η ανάθεση και εκτέλεση της σύμβασης διέπεται από την κείμενη νομοθεσία και τις κατ' εξουσιοδότηση αυτής εκδοθείσες κανονιστικές πράξεις, όπως ισχύουν και ιδίως:

- του ν. 4412/2016 (Α' 147) "Δημόσιες Συμβάσεις Έργων, Προμηθειών και Υπηρεσιών (προσαρμογή στις Οδηγίες 2014/24/ΕΕ και 2014/25/ΕΕ)" όπως ισχύει σήμερα.
- του ν. 4270/2014 (Α' 143) «Αρχές δημοσιονομικής διαχείρισης και εποπτείας (ενσωμάτωση της Οδηγίας 2011/85/ΕΕ) – δημόσιο λογιστικό και άλλες διατάξεις»,
- του ν. 4250/2014 (Α' 74) «Διοικητικές Απλουστεύσεις - Καταργήσεις, Συγχωνεύσεις Νομικών Προσώπων και Υπηρεσιών του Δημοσίου Τομέα-Τροποποίηση Διατάξεων του π.δ. 318/1992 (Α' 161) και λοιπές ρυθμίσεις» και ειδικότερα τις διατάξεις του άρθρου 1,
- της παρ. Ζ του Ν. 4152/2013 (Α' 107) «Προσαρμογή της ελληνικής νομοθεσίας στην Οδηγία 2011/7 της 16.2.2011 για την καταπολέμηση των καθυστερήσεων πληρωμών στις εμπορικές συναλλαγές»,
- του ν. 4129/2013 (Α' 52) «Κύρωση του Κώδικα Νόμων για το Ελεγκτικό Συνέδριο»
- του ν. 4013/2011 (Α' 204) «Σύσταση ενιαίας Ανεξάρτητης Αρχής Δημοσίων Συμβάσεων και Κεντρικού Ηλεκτρονικού Μητρώου Δημοσίων Συμβάσεων...»,
- του ν. 3861/2010 (Α' 112) «Ενίσχυση της διαφάνειας με την υποχρεωτική ανάρτηση νόμων και πράξεων των κυβερνητικών, διοικητικών και αυτοδιοικητικών οργάνων στο διαδίκτυο "Πρόγραμμα Διαύγεια" και άλλες διατάξεις»,
- του άρθρου 5 της απόφασης με αριθμ. 11389/1993 (Β' 185) του Υπουργού Εσωτερικών
- του ν. 3548/2007 (Α' 68) «Καταχώριση δημοσιεύσεων των φορέων του Δημοσίου στο νομαρχιακό και τοπικό Τύπο και άλλες διατάξεις»,]
- του ν. 2859/2000 (Α' 248) «Κύρωση Κώδικα Φόρου Προστιθέμενης Αξίας»,
- του ν.2690/1999 (Α' 45) "Κύρωση του Κώδικα Διοικητικής Διαδικασίας και άλλες διατάξεις" και ιδίως των άρθρων 7 και 13 έως 15,
- του π.δ 28/2015 (Α' 34) "Κωδικοποίηση διατάξεων για την πρόσβαση σε δημόσια έγγραφα και στοιχεία",
- του π.δ. 80/2016 (Α' 145) "Ανάληψη υποχρεώσεων από τους Διατάκτες"
- της με αρ. 57654 (Β' 1781/23.5.2017) Απόφασης του Υπουργού Οικονομίας και Ανάπτυξης «Ρύθμιση ειδικότερων θεμάτων λειτουργίας και διαχείρισης του Κεντρικού Ηλεκτρονικού Μητρώου Δημοσίων Συμβάσεων (ΚΗΜΔΗΣ) του Υπουργείου Οικονομίας και Ανάπτυξης»
- της με αρ. 56902/215 (ΦΕΚ Β' 1924/2.6.2017) Απόφασης του Υπουργού Οικονομίας και Ανάπτυξης «Τεχνικές λεπτομέρειες και διαδικασίες λειτουργίας του Εθνικού Συστήματος Ηλεκτρονικών Δημοσίων Συμβάσεων (Ε.Σ.Η.ΔΗ.Σ.)»,
- Του ν. 4555/2018 Μεταρρύθμιση του θεσμικού πλαισίου της Τοπικής Αυτοδιοίκησης – Εμβάθυνση της

Δημοκρατίας - Ενίσχυση της Συμμετοχής – Βελτίωση της οικονομικής και αναπτυξιακής λειτουργίας των Ο.Τ.Α.
[Πρόγραμμα «ΚΛΕΙΣΘΕΝΗΣ Ι»]

- παιδικών χαρών των ΟΤΑ» (ΦΕΚ 2029/Β).
- Το υπ' Αρ. Πρωτ. 159161/Β9/Φ8/952/25-09-2018 έγγραφο περί Κατάρτιση Προγράμματος Δημοσίων Επενδύσεων (Π.Δ.Ε.) 2018 του ΥΠΠΕΘ Δράση «Προσωρινές Εγκαταστάσεις Στέγασης για την Κάλυψη Επείγουσών Αναγκών της Δίχρονης Προσχολικής Εκπαίδευσης στα Δημόσια Σχολεία της Χώρας»
- Την υπ' Αρ. 31/2020 μελέτη του Τμήματος Τεχνικών υπηρεσιών Περιβάλλοντος και Πρασίνου του Δήμου Κύμης-Αλιβερίου.
- Την αριθ. 1597/126299/26-11-2018(ΑΔΑ:ΨΗΡΕ465ΧΙ8-ΖΩ2) Απόφαση του Υφυπουργού Οικονομίας και Ανάπτυξης περί ένταξης του έργου «Προσωρινές εγκαταστάσεις στέγασης για την κάλυψη επείγουσών αναγκών της δίχρονης προσχολικής εκπαίδευσης των Νηπιαγωγείων Κονιστρών, Κριεζών και Κύμης του Δήμου Κύμης – Αλιβερίου» στη ΣΑΕ 047 του ΠΔΕ 2018, με κωδικό έργου 2018ΣΕ04700042 και προϋπολογισμού 213.280,00€
- Το υπ' Αρ. Πρωτ: 20041/05-12-2018 περί διαβίβασης Εγκεκριμένου Τεχνικού Δελτίου έργου της ΣΑΕ 047.-
- Την αριθ. 110/2020(ΑΔΑ: Ω0ΦΟΩΛΡ-Ρ4Δ) Απόφαση Δημοτικού Συμβουλίου του Δήμου Κύμης-Αλιβερίου περί αποδοχής της πράξης ένταξης του έργου «Προσωρινές εγκαταστάσεις στέγασης για την κάλυψη επείγουσών αναγκών της δίχρονης προσχολικής εκπαίδευσης των Νηπιαγωγείων Κονιστρών, Κριεζών και Κύμης του Δήμου Κύμης – Αλιβερίου».
- Την αριθμ. 2208/2020(ΑΔΑ:6ΤΨ1ΩΛΡ-Θ6Κ) Απόφαση Δημάρχου περί έγκρισης και δέσμευσης πιστώσεων.
- Το υπ' αρ 20REQ007751455 εγκεκριμένο αίτημα από το ΚΗΜΔΣ
- Την αριθμ. 305/2020(ΑΔΑ:6Α7ΖΩΛΡ-Δ1Ε) Απόφαση της Οικονομικής Επιτροπής του Δήμου Κύμης – Αλιβερίου περί διενέργειας ηλεκτρονικού ανοικτού μειοδοτικού διαγωνισμού, έγκρισης των τεχνικών προδιαγραφών και κατάρτισης των όρων της διακηρύξεως.

Και των σε εκτέλεση των ανωτέρω νόμων εκδοθείσων κανονιστικών πράξεων, των λοιπών διατάξεων που αναφέρονται ρητά ή απορρέουν από τα οριζόμενα στα συμβατικά τεύχη της παρούσας, καθώς και του συνόλου των διατάξεων του ασφαλιστικού, εργατικού, κοινωνικού, περιβαλλοντικού και φορολογικού δικαίου που διέπει την ανάθεση και εκτέλεση της παρούσας σύμβασης, έστω και αν δεν αναφέρονται ρητά παραπάνω.

1.5 Προθεσμία ηλεκτρονικής υποβολής προσφορών και διενέργεια διαγωνισμού

Η διαδικασία αποσφράγισης θα διενεργηθεί με χρήση της πλατφόρμας του Εθνικού Συστήματος Ηλεκτρονικών Δημοσίων Συμβάσεων (Ε.Σ.Η.Δ.Η.Σ.), μέσω της Διαδικτυακής πύλης www.promitheus.gov.gr.

Ο διαγωνισμός θα διενεργηθεί ως ακολούθως:

ΔΙΑΔΙΚΤΥΑΚΟΣ ΤΟΠΟΣ ΥΠΟΒΟΛΗΣ ΠΡΟΣΦΟΡΑΣ	ΗΜΕΡΟΜΗΝΙΑ ΑΝΑΡΤΗΣΗΣ ΣΤΗΝ ΔΙΑΔΙΚΤΥΑΚΗ ΠΥΛΗ ΤΟΥ ΕΣΗΔΗΣ	ΗΜΕΡΟΜΗΝΙΑ ΕΝΑΡΞΗΣ ΥΠΟΒΟΛΗΣ ΠΡΟΣΦΟΡΩΝ ΣΤΗΝ ΔΙΑΔΙΚΤΥΑΚΗ ΠΥΛΗ ΤΟΥ ΕΣΗΔΗΣ	ΚΑΤΑΛΗΚΤΙΚΗ ΗΜΕΡΟΜΗΝΙΑ ΚΑΙ ΩΡΑ ΥΠΟΒΟΛΗΣ ΠΡΟΣΦΟΡΩΝ ΣΤΗΝ ΔΙΑΔΙΚΤΥΑΚΗ ΠΥΛΗ ΤΟΥ ΕΣΗΔΗΣ
promitheus.gov.gr του ΕΣΗΔΗΣ αρ. συστημ.: 104615	Τετάρτη, 30 Δεκεμβρίου 2020 και ώρα 15:00	Πέμπτη, 7 Ιανουαρίου 2021 και ώρα 8:00π.μ.	Δευτέρα, 18 Ιανουαρίου 2021 και ώρα 20:00

1.6 Δημοσιότητα

A. Δημοσίευση σε εθνικό επίπεδο

Η προκήρυξη και το πλήρες κείμενο της παρούσας Διακήρυξης καταχωρήθηκαν στο Κεντρικό Ηλεκτρονικό Μητρώο Δημοσίων Συμβάσεων (ΚΗΜΔΣ).

Το πλήρες κείμενο της παρούσας Διακήρυξης καταχωρήθηκε ακόμη και στη διαδικτυακή πύλη του Ε.Σ.Η.ΔΗ.Σ.: <http://www.promitheus.gov.gr>, όπου η σχετική ηλεκτρονική διαδικασία σύναψης σύμβασης στην πλατφόρμα ΕΣΗΔΗΣ έλαβε Συστημικό Αύξοντα Αριθμό: **104615**

Προκήρυξη (περίληψη της παρούσας Διακήρυξης) δημοσιεύεται και στον Ελληνικό Τύπο, σύμφωνα με το άρθρο 66 του Ν. 4412/2016, όπως τροποποιήθηκε και ισχύει :

Εφημερίδες: Ευβοϊκός Τύπος

Καθημερινή της Εύβοιας

Προοδευτική της Εύβοιας

Η προκήρυξη (περίληψη της παρούσας Διακήρυξης) όπως προβλέπεται στην περίπτωση 16 της παραγράφου 4 του άρθρου 2 του Ν. 3861/2010, αναρτήθηκε στο διαδίκτυο, στον ιστότοπο <http://et.diavgeia.gov.gr/> (ΠΡΟΓΡΑΜΜΑ ΔΙΑΥΓΕΙΑ) .

Η Διακήρυξη καταχωρήθηκε στο διαδίκτυο, στην ιστοσελίδα της αναθέτουσας αρχής, στη διεύθυνση (URL) : www.kimi-aliveri.gr στην διαδρομή : : <http://www.kimis-aliveriou.gr>-Νέα και ανακοινώσεις και στον πίνακα ανακοινώσεων του δημοτικού καταστήματος.

Γ. Έξοδα δημοσιεύσεων

Η δαπάνη των δημοσιεύσεων στον Ελληνικό Τύπο βαρύνει τον ανάδοχο. Σε περίπτωση που ο διαγωνιζόμενος καταθέσει προσφορά για μία ή περισσότερες ομάδες, η δαπάνη των δημοσιεύσεων θα επιμερίζεται ποσοστιαία ανάλογα με την αξία του αρχικού προϋπολογισμού της ομάδας του διαγωνισμού που κατακυρώθηκε στον κάθε προμηθευτή ξεχωριστά. Σε περίπτωση που υπάρξουν ομάδες για τις οποίες δεν υπάρχει ανάδοχος τότε η δαπάνη βαρύνει τον Δήμο.

1.7 Αρχές εφαρμοζόμενες στη διαδικασία σύναψης

Οι οικονομικοί φορείς δεσμεύονται ότι:

α) τηρούν και θα εξακολουθήσουν να τηρούν κατά την εκτέλεση της σύμβασης, εφόσον επιλεγούν, τις υποχρεώσεις τους που απορρέουν από τις διατάξεις της περιβαλλοντικής, κοινωνικοασφαλιστικής και εργατικής νομοθεσίας, που έχουν θεσπιστεί με το δίκαιο της Ένωσης, το εθνικό δίκαιο, τις συλλογικές συμβάσεις ή τις διεθνείς διατάξεις περιβαλλοντικού, κοινωνικού και εργατικού δικαίου, οι οποίες απαριθμούνται στο Παράρτημα Χ του Προσαρτήματος Α του ν. 4412/2016. Η τήρηση των εν λόγω υποχρεώσεων ελέγχεται και βεβαιώνεται από τα όργανα που επιβλέπουν την εκτέλεση των δημοσίων συμβάσεων και τις αρμόδιες δημόσιες αρχές και υπηρεσίες που ενεργούν εντός των ορίων της ευθύνης και της αρμοδιότητάς τους.

β) δεν θα ενεργήσουν αθέμιτα, παράνομα ή καταχρηστικά καθ' όλη τη διάρκεια της διαδικασίας ανάθεσης, αλλά και κατά το στάδιο εκτέλεσης της σύμβασης, εφόσον επιλεγούν.

γ) λαμβάνουν τα κατάλληλα μέτρα για να διαφυλάξουν την εμπιστευτικότητα των πληροφοριών που έχουν χαρακτηριστεί ως τέτοιες.

2. ΓΕΝΙΚΟΙ ΚΑΙ ΕΙΔΙΚΟΙ ΟΡΟΙ ΣΥΜΜΕΤΟΧΗΣ

2.1 Γενικές Πληροφορίες

2.1.1 Έγγραφα της σύμβασης

Τα έγγραφα της παρούσας διαδικασίας σύναψης σύμβασης είναι τα ακόλουθα:

- η παρούσα Διακήρυξη με τα Παραρτήματα που αποτελούν αναπόσπαστο μέρος αυτής δηλ.
- ΠΑΡΑΤΗΜΑ Ι- η υπ' αρ. 31/2020 Μελέτη της Τεχνικής Υπηρεσίας, Περιβάλλοντος και Πρασίνου του Δήμου Κύμης - Αλιβερίου
- ΠΑΡΑΤΗΜΑ ΙΙ- Τυποποιημένο Έντυπο Υπεύθυνης Δήλωσης. (ΤΕΥΔ),

οι συμπληρωματικές πληροφορίες που τυχόν παρέχονται στο πλαίσιο της διαδικασίας, ιδίως σχετικά με τις προδιαγραφές και τα σχετικά δικαιολογητικά.

2.1.2 Επικοινωνία - Πρόσβαση στα έγγραφα της Σύμβασης

Όλες οι επικοινωνίες σε σχέση με τα βασικά στοιχεία της διαδικασίας σύναψης της σύμβασης, καθώς και όλες οι ανταλλαγές πληροφοριών, ιδίως η ηλεκτρονική υποβολή, εκτελούνται με τη χρήση της πλατφόρμας του Εθνικού Συστήματος Ηλεκτρονικών Δημοσίων Συμβάσεων (ΕΣΗΔΗΣ), μέσω της Διαδικτυακής πύλης www.promitheus.gov.gr του ως άνω συστήματος. (α/α συστ. **104615**)

2.1.3 Παροχή Διευκρινίσεων

Τα σχετικά αιτήματα παροχής διευκρινίσεων υποβάλλονται ηλεκτρονικά, το αργότερο έξι (6) ημέρες πριν την καταληκτική ημερομηνία υποβολής προσφορών και απαντώνται αντίστοιχα στο δικτυακό τόπο του διαγωνισμού μέσω της Διαδικτυακής πύλης www.promitheus.gov.gr, του Ε.Σ.Η.ΔΗ.Σ. Αιτήματα παροχής συμπληρωματικών πληροφοριών – διευκρινίσεων υποβάλλονται από εγγεγραμμένους στο σύστημα οικονομικούς φορείς, δηλαδή από εκείνους που διαθέτουν σχετικά διαπιστευτήρια, που τους έχουν χορηγηθεί (όνομα χρήστη και κωδικό πρόσβασης) και απαραίτητα, το ηλεκτρονικό αρχείο με το κείμενο των ερωτημάτων πρέπει να είναι ψηφιακά υπογεγραμμένο. Αιτήματα παροχής διευκρινίσεων που υποβάλλονται είτε με άλλο τρόπο είτε το ηλεκτρονικό αρχείο που τα συνοδεύει δεν είναι ψηφιακά υπογεγραμμένο, δεν εξετάζονται.

Ο Δήμος Κύμης-Αλιβερίου μπορεί να παρατείνει την προθεσμία παραλαβής των προσφορών, ούτως ώστε όλοι οι ενδιαφερόμενοι οικονομικοί φορείς να μπορούν να λάβουν γνώση όλων των αναγκαίων πληροφοριών για την κατάρτιση των προσφορών στις ακόλουθες περιπτώσεις:

α) Όταν, για οποιονδήποτε λόγο, πρόσθετες πληροφορίες, αν και ζητήθηκαν από τον οικονομικό φορέα έγκαιρα δεν έχουν παρασχεθεί το αργότερο τέσσερις (4) ημέρες πριν από την προθεσμία που ορίζεται για την παραλαβή των προσφορών.

β) Όταν τα έγγραφα της σύμβασης υφίστανται σημαντικές αλλαγές.

Η διάρκεια της παράτασης θα είναι ανάλογη με τη σπουδαιότητα των πληροφοριών που ζητήθηκαν ή των αλλαγών.

Όταν οι πρόσθετες πληροφορίες δεν έχουν ζητηθεί έγκαιρα ή δεν έχουν σημασία για την προετοιμασία κατάλληλων προσφορών, δεν απαιτείται παράταση των προθεσμιών.

2.1.4 Γλώσσα

Τα έγγραφα της σύμβασης έχουν συνταχθεί στην **Ελληνική γλώσσα**.

Τυχόν ενστάσεις ή προδικαστικές προσφυγές υποβάλλονται στην **Ελληνική γλώσσα**.

Οι προσφορές και τα περιλαμβανόμενα σε αυτές στοιχεία συντάσσονται στην ελληνική γλώσσα ή συνοδεύονται από επίσημη μετάφρασή τους στην ελληνική γλώσσα. Στα αλλοδαπά δημόσια έγγραφα και δικαιολογητικά εφαρμόζεται η Συνθήκη της Χάγης της 5ης.10.1961, που κυρώθηκε με το ν. 1497/1984 (ΦΕΚ Α' 188). Ειδικά, τα αλλοδαπά ιδιωτικά έγγραφα συνοδεύονται από μετάφρασή τους στην ελληνική γλώσσα, επικυρωμένη είτε από πρόσωπο αρμόδιο κατά τις διατάξεις της εθνικής νομοθεσίας, είτε από πρόσωπο κατά νόμο αρμόδιο της χώρας στην οποία έχει συνταχθεί το έγγραφο.

Τα αποδεικτικά έγγραφα συντάσσονται στην ελληνική γλώσσα ή συνοδεύονται από επίσημη μετάφρασή τους στην ελληνική γλώσσα. Στα αλλοδαπά δημόσια έγγραφα και δικαιολογητικά εφαρμόζεται η Συνθήκη της Χάγης της 5.10.1961, που κυρώθηκε με το ν. 1497/1984 (ΦΕΚ Α' 188). Ειδικά, τα αλλοδαπά ιδιωτικά έγγραφα συνοδεύονται από μετάφρασή τους στην ελληνική γλώσσα επικυρωμένη είτε από πρόσωπο αρμόδιο κατά τις διατάξεις της εθνικής νομοθεσίας είτε από πρόσωπο κατά νόμο αρμόδιο της χώρας στην οποία έχει συνταχθεί το έγγραφο.

Κατ' εξαίρεση, τα εργοστασιακά τεχνικά εγχειρίδια (prospectus), αλλά και κάθε αυστηρά τεχνικός όρος για τον οποίο δεν υπάρχει αντίστοιχη δόκιμη μετάφραση στην ελληνική, μπορεί να είναι στην ελληνική ή στην αγγλική γλώσσα. Σε κάθε περίπτωση η Επιτροπή Διαγωνισμού έχει το δικαίωμα να ζητήσει από τους προσφέροντες την μετάφραση οποιουδήποτε στοιχείου κριθεί απαραίτητο για την ακριβή εκτίμηση της προσφοράς.

Κάθε μορφής επικοινωνία με την αναθέτουσα αρχή, καθώς και μεταξύ αυτής και του αναδόχου, θα γίνονται υποχρεωτικά στην ελληνική γλώσσα.

2.1.5 Εγγυήσεις

Οι εγγυητικές επιστολές των παραγράφων 2.2.2 και 4.1 εκδίδονται από πιστωτικά ιδρύματα που λειτουργούν νόμιμα στα κράτη - μέλη της Ένωσης ή του Ευρωπαϊκού Οικονομικού Χώρου ή στα κράτη-μέρη της ΣΔΣ και έχουν, σύμφωνα με τις ισχύουσες διατάξεις, το δικαίωμα αυτό. Μπορούν, επίσης, να εκδίδονται από το Ε.Τ.Α.Α. - Τ.Σ.Μ.Ε.Δ.Ε. ή να παρέχονται με γραμμάτιο του Ταμείου Παρακαταθηκών και Δανείων με παρακατάθεση σε αυτό του αντίστοιχου χρηματικού ποσού. Αν συσταθεί παρακαταθήκη με γραμμάτιο παρακατάθεσης χρεογράφων στο Ταμείο Παρακαταθηκών και Δανείων, τα τοκομερίδια ή μερίσματα που λήγουν κατά τη διάρκεια της εγγύησης επιστρέφονται μετά τη λήξη τους στον υπέρ ου η εγγύηση οικονομικό φορέα.

Οι εγγυητικές επιστολές εκδίδονται κατ' επιλογή των οικονομικών φορέων από έναν ή περισσότερους εκδότες της παραπάνω παραγράφου.

Οι εγγυήσεις αυτές περιλαμβάνουν κατ' ελάχιστον τα ακόλουθα στοιχεία:

- α) την ημερομηνία έκδοσης,
- β) τον εκδότη,

- γ) την αναθέτουσα αρχή προς την οποία απευθύνονται,
- δ) τον αριθμό της εγγύησης,
- ε) το ποσό που καλύπτει η εγγύηση,
- στ) την πλήρη επωνυμία, τον Α.Φ.Μ. και τη διεύθυνση του οικονομικού φορέα υπέρ του οποίου εκδίδεται η εγγύηση (στην περίπτωση ένωσης αναγράφονται όλα τα παραπάνω για κάθε μέλος της ένωσης),
- ζ) τους όρους ότι:
- 1) η εγγύηση παρέχεται ανέκκλητα και ανεπιφύλακτα, ο δε εκδότης παραιτείται του δικαιώματος της διαιρέσεως και της διζήσεως,
 - 2) ότι σε περίπτωση κατάπτωσης αυτής, το ποσό της κατάπτωσης υπόκειται στο εκάστοτε ισχύον τέλος χαρτοσήμου,
 - η) τα στοιχεία της σχετικής διακήρυξης και την καταληκτική ημερομηνία υποβολής των προσφορών,
 - θ) την ημερομηνία λήξης ή τον χρόνο ισχύος της εγγύησης,
 - ι) την ανάληψη υποχρέωσης από τον εκδότη της εγγύησης να καταβάλει το ποσό της εγγύησης ολικά ή μερικά εντός πέντε (5) ημερών μετά από απλή έγγραφη ειδοποίηση εκείνου προς τον οποίο απευθύνεται και
 - ια) στην περίπτωση των εγγυήσεων καλής εκτέλεσης, τον αριθμό και τον τίτλο της σχετικής σύμβασης.
- Η αναθέτουσα αρχή επικοινωνεί με τους εκδότες των εγγυητικών επιστολών προκειμένου να διαπιστώσει την εγκυρότητά τους.

2.2 Δικαίωμα Συμμετοχής - Κριτήρια Ποιοτικής Επιλογής

2.2.1 Δικαίωμα συμμετοχής

1. Δικαίωμα συμμετοχής στη διαδικασία σύναψης της παρούσας σύμβασης έχουν φυσικά ή νομικά πρόσωπα και, σε περίπτωση ενώσεων οικονομικών φορέων, τα μέλη αυτών, που είναι εγκατεστημένα σε:

- α) κράτος-μέλος της Ένωσης,
- β) κράτος-μέλος του Ευρωπαϊκού Οικονομικού Χώρου (Ε.Ο.Χ.),
- γ) τρίτες χώρες που έχουν υπογράψει και κυρώσει τη ΣΔΣ, στο βαθμό που η υπό ανάθεση δημόσια σύμβαση καλύπτεται από τα Παραρτήματα 1, 2, 4 και 5 και τις γενικές σημειώσεις του σχετικού με την Ένωση Προσαρτήματος Ι της ως άνω Συμφωνίας, καθώς και
- δ) σε τρίτες χώρες που δεν εμπίπτουν στην περίπτωση γ' της παρούσας παραγράφου και έχουν συνάψει διμερείς ή πολυμερείς συμφωνίες με την Ένωση σε θέματα διαδικασιών ανάθεσης δημοσίων συμβάσεων.

2. Οι ενώσεις οικονομικών φορέων, συμπεριλαμβανομένων και των προσωρινών συμπράξεων, δεν απαιτείται να περιβληθούν συγκεκριμένη νομική μορφή για την υποβολή προσφοράς.

3. Στις περιπτώσεις υποβολής προσφοράς από ένωση οικονομικών φορέων, όλα τα μέλη της ευθύνονται έναντι της αναθέτουσας αρχής αλληλέγγυα και εις ολόκληρον. Σε περίπτωση όμως που τους ανατεθεί η σύμβαση θα πρέπει η ανάδοχος ένωση/σύμπραξη να περιβληθεί ιδιαίτερη μορφή, με την σύνταξη του κατάλληλου συμβολαιογραφικού εγγράφου, στο οποίο θα δηλώνεται πλέον ρητά το ποσοστό συμμετοχής κάθε μέλους στην ένωση, το ειδικότερο μέρος του δημοπρατούμενου αντικειμένου που θα εκτελέσει ο καθένας και τον κοινό εκπρόσωπο τους.

Κάθε διαγωνιζόμενος, φυσικό ή νομικό πρόσωπο, μπορεί να συμμετέχει μόνο με μία προσφορά. Φυσικά ή νομικά πρόσωπα που συμμετέχουν μεμονωμένα ή ως μέλη ένωσης προμηθευτών σε παραπάνω από μια προσφορές αποκλείονται από το διαγωνισμό.

2.2.2 Εγγύηση συμμετοχής

2.2.2.1. Για την έγκυρη συμμετοχή στη διαδικασία σύναψης της παρούσας σύμβασης, κατατίθεται από τους συμμετέχοντες οικονομικούς φορείς (προσφέροντες), μαζί με τα υπόλοιπα δικαιολογητικά και εγγυητική επιστολή συμμετοχής, που αντιστοιχεί στο 2% επί της προϋπολογισθείσας δαπάνης, μη συμπεριλαμβανομένου του ΦΠΑ, η οποία θα ανέρχεται στο ποσό των **3.440,00€**, εφόσον η προσφορά αφορά το σύνολο της προμήθειας . Σε περίπτωση συμμετοχής σε κάποια-ες ομάδα – ες, η εγγύηση συμμετοχής θα είναι τα κάτωθι ποσά:

ΟΜΑΔΑ Α : «ΠΡΟΜΗΘΕΙΑ ΑΙΘΟΥΣΩΝ ΚΑΙ ΧΩΡΩΝ ΥΓΕΙΝΗΣ ΓΙΑ ΤΗΝ ΚΑΛΥΨΗ ΕΠΕΙΓΟΥΣΩΝ ΑΝΑΓΚΩΝ ΤΗΣ ΔΙΧΡΟΝΗΣ ΠΡΟΣΧΟΛΙΚΗΣ ΕΚΠΑΙΔΕΥΣΗΣ ΤΩΝ ΝΗΠΙΑΓΩΓΕΙΩΝ ΚΟΝΙΣΤΡΩΝ, ΚΡΙΕΖΩΝ ΚΑΙ ΚΥΜΗΣ ΤΟΥ ΔΗΜΟΥ ΚΥΜΗΣ - ΑΛΙΒΕΡΙΟΥ» ποσό **2.880,00€**

ΟΜΑΔΑ Β : «ΠΡΟΜΗΘΕΙΑ ΕΞΟΠΛΙΣΜΟΥ ΓΙΑ ΤΗΝ ΚΑΛΥΨΗ ΕΠΕΙΓΟΥΣΩΝ ΑΝΑΓΚΩΝ ΤΗΣ ΔΙΧΡΟΝΗΣ ΠΡΟΣΧΟΛΙΚΗΣ ΕΚΠΑΙΔΕΥΣΗΣ ΤΩΝ ΝΗΠΙΑΓΩΓΕΙΩΝ ΚΟΝΙΣΤΡΩΝ, ΚΡΙΕΖΩΝ ΚΑΙ ΚΥΜΗΣ ΤΟΥ ΔΗΜΟΥ ΚΥΜΗΣ – ΑΛΙΒΕΡΙΟΥ» ποσό **560,00€**

Στην περίπτωση ένωσης οικονομικών φορέων, η εγγύηση συμμετοχής περιλαμβάνει και τον όρο ότι η εγγύηση καλύπτει τις υποχρεώσεις όλων των οικονομικών φορέων που συμμετέχουν στην ένωση.

Η εγγύηση συμμετοχής πρέπει να ισχύει τουλάχιστον για τριάντα (30) ημέρες μετά τη λήξη του χρόνου ισχύος της προσφοράς του άρθρου 2.4.5 της παρούσας, άλλως η προσφορά απορρίπτεται. Η αναθέτουσα αρχή μπορεί, πριν τη λήξη της προσφοράς, να ζητά από τον προσφέροντα να παρατείνει, πριν τη λήξη τους, τη διάρκεια ισχύος της προσφοράς και της εγγύησης συμμετοχής.

2.2.2.2. Η εγγύηση συμμετοχής επιστρέφεται στον ανάδοχο με την προσκόμιση της εγγύησης καλής εκτέλεσης. Η εγγύηση συμμετοχής επιστρέφεται στους λοιπούς προσφέροντες όπως ορίζεται στο άρθρο 72 παρ. 1 του ν. 4412/2016, όπως τροποποιήθηκε και ισχύει σήμερα.

2.2.2.3. Η εγγύηση συμμετοχής καταπίπτει, αν ο προσφέρων αποσύρει την προσφορά του κατά τη διάρκεια ισχύος αυτής, παρέχει ψευδή στοιχεία ή πληροφορίες στα δικαιολογητικά που αναφέρονται στα άρθρα 2.2.3 έως 2.2.7, δεν προσκομίσει εγκαίρως τα προβλεπόμενα από την παρούσα δικαιολογητικά ή δεν προσέλθει εγκαίρως για υπογραφή της σύμβασης.

2.2.3 Λόγοι αποκλεισμού

Αποκλείεται από τη συμμετοχή στην παρούσα διαδικασία σύναψης σύμβασης (διαγωνισμό) προσφέρων οικονομικός φορέας, εφόσον συντρέχει στο πρόσωπό του (εάν πρόκειται για μεμονωμένο φυσικό ή νομικό πρόσωπο) ή σε ένα από τα μέλη του (εάν πρόκειται για ένωση οικονομικών φορέων) ένας ή περισσότεροι από τους ακόλουθους λόγους:

2.2.3.1. Όταν υπάρχει σε βάρος του τελεσίδικη καταδικαστική απόφαση για έναν από τους ακόλουθους λόγους :

α) συμμετοχή σε εγκληματική οργάνωση, όπως αυτή ορίζεται στο άρθρο 2 της απόφασης-πλαίσιο 2008/841/ΔΕΥ του Συμβουλίου της 24ης Οκτωβρίου 2008, για την καταπολέμηση του οργανωμένου εγκλήματος (ΕΕ L 300 της 11.11.2008 σ.42),

β) δωροδοκία, όπως ορίζεται στο άρθρο 3 της σύμβασης περί της καταπολέμησης της διαφθοράς στην οποία ενέχονται υπάλληλοι των Ευρωπαϊκών Κοινοτήτων ή των κρατών-μελών της Ένωσης (ΕΕ C 195 της 25.6.1997, σ. 1) και στην παράγραφο 1 του άρθρου 2 της απόφασης-πλαίσιο 2003/568/ΔΕΥ του Συμβουλίου της 22ας Ιουλίου 2003, για την καταπολέμηση της δωροδοκίας στον ιδιωτικό τομέα (ΕΕ L 192 της 31.7.2003, σ. 54), καθώς και όπως ορίζεται στην κείμενη νομοθεσία ή στο εθνικό δίκαιο του οικονομικού φορέα,

γ) απάτη, κατά την έννοια του άρθρου 1 της σύμβασης σχετικά με την προστασία των οικονομικών συμφερόντων των Ευρωπαϊκών Κοινοτήτων (ΕΕ C 316 της 27.11.1995, σ. 48), η οποία κυρώθηκε με το ν. 2803/2000 (Α' 48),

δ) τρομοκρατικά εγκλήματα ή εγκλήματα συνδεδεμένα με τρομοκρατικές δραστηριότητες, όπως ορίζονται, αντιστοίχως, στα άρθρα 1 και 3 της απόφασης-πλαίσιο 2002/475/ΔΕΥ του Συμβουλίου της 13ης Ιουνίου 2002, για την καταπολέμηση της τρομοκρατίας (ΕΕ L 164 της 22.6.2002, σ. 3) ή ηθική αυτουργία ή συνέργεια ή απόπειρα διάπραξης εγκλήματος, όπως ορίζονται στο άρθρο 4 αυτής,

ε) νομιμοποίηση εσόδων από παράνομες δραστηριότητες ή χρηματοδότηση της τρομοκρατίας, όπως αυτές ορίζονται στο άρθρο 1 της Οδηγίας 2005/60/ΕΚ του Ευρωπαϊκού Κοινοβουλίου και του Συμβουλίου της 26ης Οκτωβρίου 2005, σχετικά με την πρόληψη της χρησιμοποίησης του χρηματοπιστωτικού συστήματος για τη νομιμοποίηση εσόδων από παράνομες δραστηριότητες και τη χρηματοδότηση της τρομοκρατίας (ΕΕ L 309 της 25.11.2005, σ. 15), η οποία ενσωματώθηκε στην εθνική νομοθεσία με το ν. 3691/2008 (Α' 166),

στ) παιδική εργασία και άλλες μορφές εμπορίας ανθρώπων, όπως ορίζονται στο άρθρο 2 της Οδηγίας 2011/36/ΕΕ του Ευρωπαϊκού Κοινοβουλίου και του Συμβουλίου της 5ης Απριλίου 2011, για την πρόληψη και την καταπολέμηση της εμπορίας ανθρώπων και για την προστασία των θυμάτων της, καθώς και για την αντικατάσταση της απόφασης-πλαίσιο 2002/629/ΔΕΥ του Συμβουλίου (ΕΕ L 101 της 15.4.2011, σ. 1), η οποία ενσωματώθηκε στην εθνική νομοθεσία με το ν. 4198/2013 (Α' 215).

Ο οικονομικός φορέας αποκλείεται, επίσης, όταν το πρόσωπο εις βάρος του οποίου εκδόθηκε τελεσίδικη καταδικαστική απόφαση είναι μέλος του διοικητικού, διευθυντικού ή εποπτικού οργάνου του ή έχει εξουσία εκπροσώπησης, λήψης αποφάσεων ή ελέγχου σε αυτό.

Στις περιπτώσεις εταιρειών περιορισμένης ευθύνης (Ε.Π.Ε.) και προσωπικών εταιρειών (Ο.Ε. και Ε.Ε.) και ΙΚΕ ιδιωτικών κεφαλαιουχικών εταιρειών, η υποχρέωση του προηγούμενου εδαφίου αφορά κατ' ελάχιστον στους διαχειριστές.

Στις περιπτώσεις ανωνύμων εταιρειών (Α.Ε.), η υποχρέωση του προηγούμενου εδαφίου αφορά κατ' ελάχιστον τον Διευθύνοντα Σύμβουλο, καθώς και όλα τα μέλη του Διοικητικού Συμβουλίου.

Στις περιπτώσεις Συνεταιρισμών, η υποχρέωση του προηγούμενου εδαφίου αφορά στα μέλη του Διοικητικού Συμβουλίου.

Σε όλες τις υπόλοιπες περιπτώσεις νομικών προσώπων, η υποχρέωση των προηγούμενων εδαφίων αφορά στους νόμιμους εκπροσώπους τους.

Εάν στις ως άνω περιπτώσεις (α) έως (στ) η περίοδος αποκλεισμού δεν έχει καθοριστεί με αμετάκλητη απόφαση, αυτή ανέρχεται σε πέντε (5) έτη από την ημερομηνία της καταδίκης με αμετάκλητη απόφαση

2.2.3.2. Στις ακόλουθες περιπτώσεις:

Α) Όταν ο προσφέρων έχει αθετήσει τις υποχρεώσεις του όσον αφορά στην καταβολή φόρων ή εισφορών κοινωνικής ασφάλισης και αυτό έχει διαπιστωθεί από δικαστική ή διοικητική απόφαση με τελεσίδικη και δεσμευτική ισχύ, σύμφωνα με τις διατάξεις της χώρας όπου είναι εγκατεστημένος ή την εθνική νομοθεσία ή/και

Β) όταν η αναθέτουσα αρχή μπορεί να αποδείξει με τα κατάλληλα μέσα ότι ο προσφέρων έχει αθετήσει τις υποχρεώσεις του όσον αφορά την καταβολή φόρων ή εισφορών κοινωνικής ασφάλισης.

Αν ο προσφέρων είναι Έλληνας πολίτης ή έχει την εγκατάστασή του στην Ελλάδα, οι υποχρεώσεις του, που αφορούν τις εισφορές κοινωνικής ασφάλισης, καλύπτουν τόσο την κύρια όσο και την επικουρική ασφάλιση.

Οι παραπάνω υποχρεώσεις των περ. α' και β' δεν θεωρείται ότι έχουν αθετηθεί εφόσον δεν έχουν καταστεί ληξιπρόθεσμες ή εφόσον αυτές έχουν υπαχθεί σε δεσμευτικό διακανονισμό που τηρείται. Στην περίπτωση αυτή, ο οικονομικός φορέας δεν υποχρεούται να απαντήσει καταφατικά στο σχετικό ερώτημα του Τυποποιημένου Εντύπου Υπεύθυνης Δήλωσης (ΤΕΥΔ), του άρθρου 79, με το οποίο ερωτάται εάν ο οικονομικός φορέας έχει ανεκπλήρωτες υποχρεώσεις όσον αφορά την καταβολή φόρων ή εισφορών κοινωνικής ασφάλισης ή, κατά περίπτωση, εάν έχει αθετήσει τις παραπάνω υποχρεώσεις του. Οι περ. α' και β παύουν να εφαρμόζονται όταν ο οικονομικός φορέας εκπληρώσει τις ανωτέρω υποχρεώσεις του είτε καταβάλλοντας τους φόρους ή τις εισφορές κοινωνικής ασφάλισης που οφείλει, συμπεριλαμβανομένων, κατά περίπτωση, των δεδουλευμένων τόκων ή των προστίμων είτε υπαγόμενος σε δεσμευτικό διακανονισμό για την καταβολή τους στο μέτρο που τηρεί τους όρους του δεσμευτικού διακανονισμού

γ) η Αναθέτουσα Αρχή γνωρίζει ή μπορεί να αποδείξει με τα κατάλληλα μέσα ότι έχουν επιβληθεί σε βάρος του οικονομικού φορέα, μέσα σε χρονικό διάστημα δύο (2) ετών πριν από την ημερομηνία λήξης της προθεσμίας υποβολής προσφοράς: αα) τρεις (3) πράξεις επιβολής προστίμου από τα αρμόδια ελεγκτικά όργανα του Σώματος Επιθεώρησης Εργασίας για παραβάσεις της εργατικής νομοθεσίας που

χαρακτηρίζονται, σύμφωνα με την υπουργική απόφαση 2063/Δ1632/2011 (Β' 266), όπως εκάστοτε ισχύει, ως «υψηλής» ή «πολύ υψηλής» σοβαρότητας, οι οποίες προκύπτουν αθροιστικά από τρεις (3) διενεργηθέντες ελέγχους, ή ββ) δύο (2) πράξεις επιβολής προστίμου από τα αρμόδια ελεγκτικά όργανα του Σώματος Επιθεώρησης Εργασίας για παραβάσεις της εργατικής νομοθεσίας που αφορούν την αδήλωτη εργασία, οι οποίες προκύπτουν αθροιστικά από δύο (2) διενεργηθέντες ελέγχους. Οι υπό αα' και ββ' κυρώσεις πρέπει να έχουν αποκτήσει τελεσίδικη και δεσμευτική ισχύ.

2.2.3.3 Κατ' εξαίρεση, επίσης, ο προσφέρων δεν αποκλείεται, όταν ο αποκλεισμός, σύμφωνα με την παράγραφο 2.2.3.2, θα ήταν σαφώς δυσανάλογος, ιδίως όταν μόνο μικρά ποσά των φόρων ή των εισφορών κοινωνικής ασφάλισης δεν έχουν καταβληθεί ή όταν ο οικονομικός φορέας ενημερώθηκε σχετικά με το ακριβές ποσό που οφείλεται λόγω αθέτησης των υποχρεώσεών του όσον αφορά στην καταβολή φόρων ή εισφορών κοινωνικής ασφάλισης σε χρόνο κατά τον οποίο δεν είχε τη δυνατότητα να λάβει μέτρα, σύμφωνα με το τελευταίο εδάφιο της παρ. 2 του άρθρου 73 ν. 4412/2016, πριν από την εκπνοή της προθεσμίας υποβολής προσφοράς.

2.2.3.4. Αποκλείεται από τη συμμετοχή στη διαδικασία σύναψης της παρούσας σύμβασης, προσφέρων οικονομικός φορέας σε οποιαδήποτε από τις ακόλουθες καταστάσεις:

- (α) εάν έχει αθετήσει τις υποχρεώσεις που προβλέπονται στην παρ. 2 του άρθρου 18 του ν. 4412/2016,
- (β) εάν τελεί υπό πτώχευση ή έχει υπαχθεί σε διαδικασία εξυγίανσης ή ειδικής εκκαθάρισης ή τελεί υπό αναγκαστική διαχείριση από εκκαθαριστή ή από το δικαστήριο ή έχει υπαχθεί σε διαδικασία πτωχευτικού συμβιβασμού ή έχει αναστείλει τις επιχειρηματικές του δραστηριότητες ή εάν βρίσκεται σε οποιαδήποτε ανάλογη κατάσταση προκύπτουσα από παρόμοια διαδικασία, προβλεπόμενη σε εθνικές διατάξεις νόμου. Η αναθέτουσα αρχή μπορεί να μην αποκλείει έναν οικονομικό φορέα, ο οποίος βρίσκεται σε μία εκ των καταστάσεων που αναφέρονται στην περίπτωση αυτή, υπό την προϋπόθεση ότι αποδεικνύει ότι ο εν λόγω φορέας είναι σε θέση να εκτελέσει τη σύμβαση, λαμβάνοντας υπόψη τις ισχύουσες διατάξεις και τα μέτρα για τη συνέχιση της επιχειρηματικής του λειτουργίας,
- (γ) υπάρχουν επαρκώς εύλογες ενδείξεις που οδηγούν στο συμπέρασμα ότι ο οικονομικός φορέας συνήψε συμφωνίες με άλλους οικονομικούς φορείς με στόχο τη στρέβλωση του ανταγωνισμού,
- (δ) εάν μία κατάσταση σύγκρουσης συμφερόντων κατά την έννοια του άρθρου 24 του ν. 4412/2016 δεν μπορεί να θεραπευθεί αποτελεσματικά με άλλα, λιγότερο παρεμβατικά, μέσα,
- (ε) εάν μία κατάσταση στρέβλωσης του ανταγωνισμού από την πρότερη συμμετοχή του οικονομικού φορέα κατά την προετοιμασία της διαδικασίας σύναψης σύμβασης, κατά τα οριζόμενα στο άρθρο 48 του ν. 4412/2016, δεν μπορεί να θεραπευθεί με άλλα, λιγότερο παρεμβατικά, μέσα,
- (στ) εάν έχει επιδείξει σοβαρή ή επαναλαμβανόμενη πλημμέλεια κατά την εκτέλεση ουσιώδους απαίτησης στο πλαίσιο προηγούμενης δημόσιας σύμβασης, προηγούμενης σύμβασης με αναθέτοντα φορέα ή

προηγούμενης σύμβασης παραχώρησης που είχε ως αποτέλεσμα την πρόωρη καταγγελία της προηγούμενης σύμβασης, αποζημιώσεις ή άλλες παρόμοιες κυρώσεις,

(ζ) εάν έχει κριθεί ένοχος σοβαρών ψευδών δηλώσεων κατά την παροχή των πληροφοριών που απαιτούνται για την εξακρίβωση της απουσίας των λόγων αποκλεισμού ή την πλήρωση των κριτηρίων επιλογής, έχει αποκρύψει τις πληροφορίες αυτές ή δεν είναι σε θέση να προσκομίσει τα δικαιολογητικά που απαιτούνται, κατ' εφαρμογή του άρθρου 2.2.8.2 της παρούσας

(η) εάν επιχειρήσει να επηρεάσει με αθέμιτο τρόπο τη διαδικασία λήψης αποφάσεων της αναθέτουσας αρχής, να αποκτήσει εμπιστευτικές πληροφορίες που ενδέχεται να του αποφέρουν αθέμιτο πλεονέκτημα στη διαδικασία σύναψης σύμβασης ή να παράσχει εξ αμελείας παραπλανητικές πληροφορίες που ενδέχεται να επηρεάσουν ουσιωδώς τις αποφάσεις που αφορούν τον αποκλεισμό, την επιλογή ή την ανάθεση,

(θ) εάν έχει διαπράξει σοβαρό επαγγελματικό παράπτωμα, το οποίο θέτει εν αμφιβόλω την ακεραιότητά του, για το οποίο του επιβλήθηκε ποινή που του στερεί το δικαίωμα συμμετοχής σε διαδικασία σύναψης δημόσια σύμβασης προμηθειών και καταλαμβάνει τη συγκεκριμένη διαδικασία.

Εάν στις ως άνω περιπτώσεις (α) έως (η) η περίοδος αποκλεισμού δεν έχει καθοριστεί με αμετάκλητη απόφαση, αυτή ανέρχεται σε τρία (3) έτη από την ημερομηνία του σχετικού γεγονότος.

Η αναθέτουσα αρχή μπορεί να μην αποκλείει έναν οικονομικό φορέα, ο οποίος βρίσκεται σε μια εκ των καταστάσεων που αναφέρονται στην περίπτωση β' της παρούσας παραγράφου, υπό την προϋπόθεση ότι αποδεδειγμένα ο εν λόγω φορέας είναι σε θέση να εκτελέσει τη σύμβαση, λαμβάνοντας υπόψη τις ισχύουσες διατάξεις και τα μέτρα για τη συνέχιση της επιχειρηματικής του λειτουργίας

2.2.3.5. Ο οικονομικός φορέας αποκλείεται σε οποιοδήποτε χρονικό σημείο κατά τη διάρκεια της διαδικασίας σύναψης της παρούσας σύμβασης, όταν αποδεικνύεται ότι βρίσκεται, λόγω πράξεων ή παραλείψεων του, είτε πριν είτε κατά τη διαδικασία, σε μία από τις ως άνω περιπτώσεις

2.2.3.6. Προσφέρων οικονομικός φορέας που εμπίπτει σε μια από τις καταστάσεις που αναφέρονται στις παραγράφους 2.2.3.1, 2.2.3.2 γ) και 2.2.3.3 μπορεί να προσκομίζει στοιχεία προκειμένου να αποδείξει ότι τα μέτρα που έλαβε επαρκούν για να αποδείξουν την αξιοπιστία του, παρότι συντρέχει ο σχετικός λόγος αποκλεισμού (αυτοκάθαρση). Εάν τα στοιχεία κριθούν επαρκή, ο εν λόγω οικονομικός φορέας δεν αποκλείεται από τη διαδικασία σύναψης σύμβασης. Τα μέτρα που λαμβάνονται από τους οικονομικούς φορείς αξιολογούνται σε συνάρτηση με τη σοβαρότητα και τις ιδιαίτερες περιστάσεις του ποινικού αδικήματος ή του παραπτώματος. Αν τα μέτρα κριθούν ανεπαρκή, γνωστοποιείται στον οικονομικό φορέα το σκεπτικό της απόφασης αυτής. Οικονομικός φορέας που έχει αποκλειστεί, σύμφωνα με τις κείμενες διατάξεις, με τελεσίδικη απόφαση, σε εθνικό επίπεδο, από τη συμμετοχή σε διαδικασίες σύναψης σύμβασης ή ανάθεσης παραχώρησης δεν μπορεί να κάνει χρήση της ανωτέρω δυνατότητας κατά την περίοδο του αποκλεισμού που ορίζεται στην εν λόγω απόφαση.

2.2.3.7. Η απόφαση για την διαπίστωση της επάρκειας ή μη των επανορθωτικών μέτρων κατά την προηγούμενη παράγραφο εκδίδεται σύμφωνα με τα οριζόμενα στις παρ. 8 και 9 του άρθρου 73 του ν. 4412/2016.

2.2.3.8. Οικονομικός φορέας, στον οποίο έχει επιβληθεί, με την κοινή υπουργική απόφαση του άρθρου 74 του ν. 4412/2016, η ποινή του αποκλεισμού αποκλείεται αυτοδίκαια και από την παρούσα διαδικασία σύναψης της σύμβασης.

ΚΡΙΤΗΡΙΑ ΕΠΙΛΟΓΗΣ

2.2.4. Καταλληλότητα άσκησης επαγγελματικής δραστηριότητας

Οι οικονομικοί φορείς που συμμετέχουν στη διαδικασία σύναψης της παρούσας σύμβασης απαιτείται να ασκούν εμπορική ή βιομηχανική ή βιοτεχνική δραστηριότητα συναφή με το αντικείμενο της προμήθειας. Οι οικονομικοί φορείς που είναι εγκατεστημένοι σε κράτος μέλος της Ευρωπαϊκής Ένωσης απαιτείται να είναι εγγεγραμμένοι σε ένα από τα επαγγελματικά ή εμπορικά μητρώα που τηρούνται στο κράτος εγκατάστασής τους ή να ικανοποιούν οποιαδήποτε άλλη απαίτηση ορίζεται στο Παράρτημα XI του Προσαρτήματος Α' του ν. 4412/2016.

Στην περίπτωση οικονομικών φορέων εγκατεστημένων σε κράτος μέλος του Ευρωπαϊκού Οικονομικού Χώρου (Ε.Ο.Χ) ή σε τρίτες χώρες που έχουν προσχωρήσει στη ΣΔΣ, ή σε τρίτες χώρες που δεν εμπίπτουν στην προηγούμενη περίπτωση και έχουν συνάψει διμερείς ή πολυμερείς συμφωνίες με την Ένωση σε θέματα διαδικασιών ανάθεσης δημοσίων συμβάσεων, απαιτείται να είναι εγγεγραμμένοι σε αντίστοιχα επαγγελματικά ή εμπορικά μητρώα.

Οι εγκατεστημένοι στην Ελλάδα οικονομικοί φορείς απαιτείται να είναι εγγεγραμμένοι στο Εμπορικό ή Βιομηχανικό Επιμελητήριο.

Στην παρούσα σύμβαση δεν ζητούνται αποδεικτικά οικονομικής και χρηματοοικονομικής επάρκειας.

2.2.5 Τεχνική και επαγγελματική ικανότητα

Όσον αφορά στην τεχνική και επαγγελματική ικανότητα για την παρούσα διαδικασία σύναψης σύμβασης, οι οικονομικοί φορείς απαιτείται:

α) Να έχουν παραδώσει από ένα τουλάχιστον ίδιο ή παρόμοιο είδος με τα ζητούμενα σε κάθε ομάδα του παρόντος διαγωνισμού, κατά την προηγούμενη τριετία, στις χώρες που ορίζονται στην παράγραφο 2.2.1 της παρούσας διακήρυξης.

β) Επιπλέον οι οικονομικοί φορείς που υποβάλλουν προσφορά για την ομάδα Α θα πρέπει να διαθέτουν τους αναγκαίους ανθρώπινους και τεχνικούς πόρους για να εκτελέσουν τη σύμβαση σε κατάλληλο επίπεδο ποιότητας. Ως ελάχιστη απαίτηση ο προσφέρων θα πρέπει να διαθέτει κατάλληλο προσωπικό για την σύνταξη των σχετικών μελετών, την κατασκευή της βάσης αλλά και της τοποθέτησης των προκατασκευασμένων αιθουσών.

2.2.6 Πρότυπα διασφάλισης ποιότητας , περιβαλλοντικής διαχείρισης και συμμόρφωσης

Οι οικονομικοί φορείς για την παρούσα διαδικασία σύναψης σύμβασης και οι κατασκευαστές του προσφερόμενου εξοπλισμού, στην περίπτωση της Ομάδας Α', (εφόσον οι οικονομικοί φορείς δεν είναι οι ίδιοι και κατασκευαστές του εξοπλισμού) οφείλουν να συμμορφώνονται με πρότυπα διασφάλισης ποιότητας και περιβαλλοντικής διαχείρισης . Για το λόγο αυτό οφείλουν να εφαρμόζουν συστήματα διασφάλισης ποιότητας και περιβαλλοντικής διαχείρισης, τα οποία βασίζονται στη σχετική σειρά ευρωπαϊκών προτύπων και να έχουν πιστοποιηθεί από διαπιστευμένους οργανισμούς. Αναγνωρίζονται ισοδύναμα πιστοποιητικά από οργανισμούς εδρεύοντες σε άλλα κράτη - μέλη. Επίσης, γίνονται δεκτά άλλα αποδεικτικά στοιχεία για ισοδύναμα μέτρα διασφάλισης ποιότητας, εφόσον ο κατασκευαστής δεν είχε τη δυνατότητα να αποκτήσει τα εν λόγω πιστοποιητικά εντός των σχετικών προθεσμιών για λόγους για τους οποίους δεν ευθύνεται ο ίδιος, υπό την προϋπόθεση ότι ο οικονομικός φορέας αποδεικνύει ότι τα προτεινόμενα μέτρα διασφάλισης ποιότητας πληρούν τα απαιτούμενα πρότυπα διασφάλισης ποιότητας.

Τα σχετικά πιστοποιητικά θα υποβάλλονται με την τεχνική προσφορά.

2.2.7 Στήριξη στην ικανότητα τρίτων

Οι οικονομικοί φορείς μπορούν, όσον αφορά τα κριτήρια της τεχνικής και επαγγελματικής ικανότητας (της παραγράφου 2.2.5), να στηρίζονται στις ικανότητες άλλων φορέων, ασχέτως της νομικής φύσης των δεσμών τους με αυτούς. Στην περίπτωση αυτή, αποδεικνύουν ότι θα έχουν στη διάθεσή τους αναγκαίους πόρους, με την προσκόμιση της σχετικής δέσμευσης των φορέων στην ικανότητα των οποίων στηρίζονται.

2.2.8 ΚΑΝΟΝΕΣ ΑΠΟΔΕΙΞΗΣ ΠΟΙΟΤΙΚΗΣ ΕΠΙΛΟΓΗΣ

2.2.8.1 Προκαταρκτική απόδειξη κατά την υποβολή προσφορών

Προς προκαταρκτική απόδειξη ότι οι προσφέροντες οικονομικοί φορείς: α) δεν βρίσκονται σε μία από τις καταστάσεις της παραγράφου 2.2.3 και β) πληρούν τα σχετικά κριτήρια επιλογής των παραγράφων 2.2.4, 2.2.5, 2.2.6 και 2.2.7 της παρούσης, προσκομίζουν κατά την υποβολή της προσφοράς τους ως δικαιολογητικό συμμετοχής, το προβλεπόμενο από το άρθρο 79 παρ. 4 του ν. 4412/2016 Τυποποιημένο Έντυπο Υπεύθυνης Δήλωσης (Τ.Ε.Υ.Δ.), (Β/3698/16-11-2016). Ειδικότερα συμπληρώνεται το αναρτημένο μαζί με την παρούσα Διακήρυξη υπόδειγμα, της

οποίας αποτελεί αναπόσπαστο μέρος. Το ΤΕΥΔ αποτελεί ενημερωμένη υπεύθυνη δήλωση, με τις συνέπειες του ν. 1599/1986.

Το ΤΕΥΔ καταρτίζεται από τις αναθέτουσες αρχές βάσει του τυποποιημένου εντύπου του Παραρτήματος Α της Απόφασης 158/2016 της ΕΑΑΔΗΣΥ και συμπληρώνεται από τους προσφέροντες οικονομικούς φορείς σύμφωνα με τις οδηγίες της Κατευθυντήριας Οδηγίας 15/2016 (ΑΔΑ: ΩΧΟΓΟΞΤΒ-ΑΚΗ). Το ΤΕΥΔ σε επεξεργάσιμη μορφή είναι αναρτημένο στην ιστοσελίδα της ΕΑΑΔΗΣΥ (www.eaadhsy.gr) και (www.hspra.gr).

Το ΤΕΥΔ μπορεί να υπογράφεται έως δέκα (10) ημέρες πριν την καταληκτική ημερομηνία υποβολής των προσφορών.

Σε όλες τις περιπτώσεις, όπου περισσότερα από ένα φυσικά πρόσωπα είναι μέλη του διοικητικού, διευθυντικού ή εποπτικού οργάνου ενός οικονομικού φορέα ή έχουν εξουσία εκπροσώπησης, λήψης αποφάσεων ή ελέγχου σε αυτό, υποβάλλεται ένα Τυποποιημένο Έντυπο Υπεύθυνης Δήλωσης (ΤΕΥΔ), το οποίο είναι δυνατό να φέρει μόνο την υπογραφή του κατά περίπτωση εκπροσώπου του οικονομικού φορέα, ως προκαταρκτική απόδειξη των λόγων αποκλεισμού του άρθρου 2.2.3.1 της παρούσας, για το σύνολο των φυσικών προσώπων που είναι μέλη του διοικητικού, διευθυντικού ή εποπτικού οργάνου του ή έχουν εξουσία εκπροσώπησης, λήψης αποφάσεων ή ελέγχου σε αυτόν.

Ως εκπρόσωπος του οικονομικού φορέα νοείται ο νόμιμος εκπρόσωπος αυτού, όπως προκύπτει από το ισχύον καταστατικό ή το πρακτικό εκπροσώπησης του, κατά το χρόνο υποβολής της προσφοράς ή το αρμοδίως εξουσιοδοτημένο φυσικό πρόσωπο να εκπροσωπεί τον οικονομικό φορέα για διαδικασίες σύναψης συμβάσεων ή για συγκεκριμένη διαδικασία σύναψης σύμβασης.

Στην περίπτωση υποβολής προσφοράς από ένωση οικονομικών φορέων, το Τυποποιημένο Έντυπο Υπεύθυνης Δήλωσης (ΤΕΥΔ), υποβάλλεται χωριστά από κάθε μέλος της ένωσης.

2.2.8.2 Αποδεικτικά μέσα

Α. Το δικαίωμα συμμετοχής των οικονομικών φορέων και οι όροι και προϋποθέσεις συμμετοχής τους, όπως ορίζονται στις παραγράφους 2.2.1 έως και 2.2.7, κρίνονται κατά την υποβολή της προσφοράς, κατά την υποβολή των δικαιολογητικών της παρούσας και κατά τη σύναψη της σύμβασης στις περιπτώσεις του άρθρου 105 παρ. 3 περ. γ του ν. 4412/2016.

Στην περίπτωση που προσφέρων οικονομικός φορέας ή ένωση αυτών στηρίζεται στις ικανότητες άλλων φορέων, σύμφωνα με την παράγραφο 2.2.7. της παρούσας, οι φορείς στην ικανότητα των οποίων στηρίζεται υποχρεούνται στην υποβολή των δικαιολογητικών που αποδεικνύουν ότι δεν συντρέχουν οι λόγοι αποκλεισμού της παραγράφου 2.2.3 της παρούσας και ότι πληρούν τα σχετικά κριτήρια επιλογής κατά περίπτωση (παράγραφοι 2.2.4- 2.2.7).

Ο οικονομικός φορέας υποχρεούται να αντικαταστήσει έναν φορέα στην ικανότητα του οποίου στηρίζεται, εφόσον ο τελευταίος δεν πληροί το σχετικό κριτήριο επιλογής ή για τον οποίο συντρέχουν λόγοι αποκλεισμού των παραγράφων 2.2.3.1, 2.2.3.2 και 2.2.3.4.

Οι οικονομικοί φορείς δεν υποχρεούνται να υποβάλλουν δικαιολογητικά ή άλλα αποδεικτικά στοιχεία, αν, και στο μέτρο που η αναθέτουσα αρχή έχει τη δυνατότητα να λαμβάνει τα πιστοποιητικά ή τις συναφείς πληροφορίες

απευθείας μέσω πρόσβασης σε εθνική βάση δεδομένων σε οποιοδήποτε κράτος - μέλος της Ένωσης, η οποία διατίθεται δωρεάν, όπως εθνικό μητρώο συμβάσεων, εικονικό φάκελο επιχείρησης, ηλεκτρονικό σύστημα αποθήκευσης εγγράφων ή σύστημα προεπιλογής. Η δήλωση για την πρόσβαση σε εθνική βάση δεδομένων εμπεριέχεται στο Τυποποιημένο Έντυπο Υπεύθυνης Δήλωσης (Τ.Ε.Υ.Δ.).

Οι οικονομικοί φορείς δεν υποχρεούνται να υποβάλουν δικαιολογητικά, όταν η αναθέτουσα αρχή που έχει αναθέσει τη σύμβαση διαθέτει ήδη τα ως άνω δικαιολογητικά και αυτά εξακολουθούν να ισχύουν.

Επισημαίνεται ότι γίνονται αποδεκτές:

- οι ένορκες βεβαιώσεις που αναφέρονται στην παρούσα Διακήρυξη, εφόσον έχουν συνταχθεί έως τρεις (3) μήνες πριν από την υποβολή τους,
- οι υπεύθυνες δηλώσεις, εφόσον έχουν συνταχθεί μετά την κοινοποίηση της πρόσκλησης για την υποβολή των δικαιολογητικών. Σημειώνεται ότι δεν απαιτείται θεώρηση του γνησίου της υπογραφής τους.

B.1. Για την απόδειξη της μη συνδρομής των λόγων αποκλεισμού της παραγράφου 2.2.3 οι προσφέροντες οικονομικοί φορείς προσκομίζουν αντίστοιχα τα παρακάτω δικαιολογητικά:

α) για την παράγραφο 2.2.3.1 απόσπασμα ποινικού μητρώου ή ελλείψει αυτού, ισοδύναμο έγγραφο που εκδίδεται από αρμόδια δικαστική ή διοικητική αρχή του κράτους-μέλους ή της χώρας καταγωγής ή της χώρας όπου είναι εγκατεστημένος ο οικονομικός φορέας, από το οποίο προκύπτει ότι πληρούνται αυτές οι προϋποθέσεις, που να έχει εκδοθεί έως τρεις (3) μήνες πριν από την υποβολή του.

Η υποχρέωση προσκόμισης του ως άνω αποσπάσματος αφορά και στα μέλη του διοικητικού, διευθυντικού ή εποπτικού οργάνου του εν λόγω οικονομικού φορέα ή στα πρόσωπα που έχουν εξουσία εκπροσώπησης, λήψης αποφάσεων ή ελέγχου σε αυτό κατά τα ειδικότερα αναφερόμενα στην ως άνω παράγραφο 2.2.3.1.

β) Για τις παραγράφους 2.2.3.2 και 2.2.3.3 περίπτωση β', πιστοποιητικό που εκδίδεται από την αρμόδια αρχή του οικείου κράτους-μέλους ή χώρας, που να είναι εν ισχύ κατά το χρόνο υποβολής του, άλλως, στην περίπτωση που δεν αναφέρεται σε αυτό χρόνος ισχύος, που να έχει εκδοθεί έως τρεις (3) μήνες πριν από την υποβολή του.

Επιπλέον δήλωση του προσωρινού αναδόχου αναφορικά με τους οργανισμούς κοινωνικής ασφάλισης στους οποίους οφείλει να καταβάλλει εισφορές. Στην περίπτωση που ο προσωρινός ανάδοχος έχει την εγκατάσταση του στην Ελλάδα τα πιστοποιητικά θα αφορούν κύρια και επικουρική ασφάλιση.

Ειδικά για τις περιπτώσεις της παραγράφου 2.2.3.2 α., πέραν του ως άνω πιστοποιητικού, υποβάλλεται υπεύθυνη δήλωση του προσφέροντος ότι δεν έχει εκδοθεί δικαστική ή διοικητική απόφαση με τελεσίδικη και δεσμευτική ισχύ για την αθέτηση των υποχρεώσεών του όσον αφορά στην καταβολή φόρων ή εισφορών κοινωνικής ασφάλισης.

Για τους οικονομικούς φορείς που είναι εγκατεστημένοι στην Ελλάδα, τα πιστοποιητικά ότι δεν τελούν υπό πτώχευση, πτωχευτικό συμβιβασμό ή υπό αναγκαστική διαχείριση ή ότι δεν έχουν υπαχθεί σε διαδικασία εξυγίανσης, εκδίδονται από το αρμόδιο Πρωτοδικείο της έδρας του οικονομικού φορέα. Το πιστοποιητικό ότι το νομικό πρόσωπο δεν έχει τεθεί υπό εκκαθάριση με δικαστική απόφαση εκδίδεται από το οικείο Πρωτοδικείο της έδρας του οικονομικού φορέα, το δε πιστοποιητικό ότι δεν έχει τεθεί υπό εκκαθάριση με απόφαση των εταίρων εκδίδεται από το Γ.Ε.Μ.Η., σύμφωνα με τις κείμενες διατάξεις, ως κάθε φορά ισχύουν. Τα φυσικά πρόσωπα (ατομικές επιχειρήσεις) δεν προσκομίζουν πιστοποιητικό περί μη θέσεως σε εκκαθάριση.

Η μη αναστολή των επιχειρηματικών δραστηριοτήτων του οικονομικού φορέα, για τους εγκατεστημένους στην Ελλάδα οικονομικούς φορείς αποδεικνύεται μέσω της ηλεκτρονικής πλατφόρμας της Ανεξάρτητης Αρχής Δημοσίων Εσόδων.

γ) Για τις περιπτώσεις του άρθρου 2.2.3.2γ της παρούσας, πιστοποιητικό από τη Διεύθυνση Προγραμματισμού και Συντονισμού της Επιθεώρησης Εργασιακών Σχέσεων, που να έχει εκδοθεί έως τρεις (3) μήνες πριν από την υποβολή του από το οποίο να προκύπτουν οι πράξεις επιβολής προστίμου που έχουν εκδοθεί σε βάρος του οικονομικού φορέα σε χρονικό διάστημα δύο (2) ετών πριν από την ημερομηνία λήξης της προθεσμίας υποβολής προσφοράς. Μέχρι να καταστεί εφικτή η έκδοση του ανωτέρω πιστοποιητικού, αυτό αντικαθίσταται από υπεύθυνη δήλωση του οικονομικού φορέα, χωρίς να απαιτείται επίσημη δήλωση του ΣΕΠΕ σχετικά με την έκδοση του πιστοποιητικού.

Αν το κράτος-μέλος ή η εν λόγω χώρα δεν εκδίδει τέτοιου είδους έγγραφο ή πιστοποιητικό ή όπου το έγγραφο ή το πιστοποιητικό αυτό δεν καλύπτει όλες τις περιπτώσεις που αναφέρονται στις παραγράφους 2.2.3.1 και 2.2.3.2 περ. α' και β' και στην περίπτωση β' της παραγράφου 2.2.3.4, το έγγραφο ή το πιστοποιητικό μπορεί να αντικαθίσταται από ένορκη βεβαίωση ή, στα κράτη - μέλη ή στις χώρες όπου δεν προβλέπεται ένορκη βεβαίωση, από υπεύθυνη δήλωση του ενδιαφερομένου ενώπιον αρμόδιας δικαστικής ή διοικητικής αρχής, συμβολαιογράφου ή αρμόδιου επαγγελματικού ή εμπορικού οργανισμού του κράτους - μέλους ή της χώρας καταγωγής ή της χώρας όπου είναι εγκατεστημένος ο οικονομικός φορέας.

Οι αρμόδιες δημόσιες αρχές παρέχουν, όπου κρίνεται αναγκαίο, επίσημη δήλωση στην οποία αναφέρεται ότι δεν εκδίδονται τα έγγραφα ή τα πιστοποιητικά της παρούσας παραγράφου ή ότι τα έγγραφα αυτά δεν καλύπτουν όλες τις περιπτώσεις που αναφέρονται στις παραγράφους 2.2.3.1 και 2.2.3.2 περ. α' και β' και στην περίπτωση β' της παραγράφου 2.2.3.3. Οι επίσημες δηλώσεις καθίστανται διαθέσιμες μέσω του επιγραμμικού αποθετηρίου πιστοποιητικών (e-Certis) του άρθρου 81 του Ν.4412/2016.

δ) Για τις λοιπές περιπτώσεις της παραγράφου 2.2.3.4 υπεύθυνη δήλωση του προσφέροντος οικονομικού φορέα ότι δεν συντρέχουν στο πρόσωπό του οι οριζόμενοι στην παράγραφο λόγοι αποκλεισμού.

ε) για την παράγραφο 2.2.3.8. υπεύθυνη δήλωση του προσφέροντος οικονομικού φορέα ότι δεν έχει εκδοθεί σε βάρος του απόφαση αποκλεισμού, σύμφωνα με το άρθρο 74 του ν. 4412/2016.

Β.2. Για την απόδειξη της απαίτησης της παραγράφου 2.2.4 (απόδειξη καταλληλότητας για την άσκηση επαγγελματικής δραστηριότητας) προσκομίζουν πιστοποιητικό/βεβαίωση του οικείου επαγγελματικού ή εμπορικού μητρώου του κράτους εγκατάστασης.

Οι οικονομικοί φορείς που είναι εγκατεστημένοι σε κράτος μέλος της Ευρωπαϊκής Ένωσης προσκομίζουν πιστοποιητικό/βεβαίωση του αντίστοιχου επαγγελματικού ή εμπορικού μητρώου του Παραρτήματος ΧΙ του Προσαρτήματος Α' του ν. 4412/2016, με το οποίο πιστοποιείται αφενός η εγγραφή τους σε αυτό και αφετέρου το ειδικό επάγγελμά τους. Στην περίπτωση που χώρα δεν τηρεί τέτοιο μητρώο, το έγγραφο ή το πιστοποιητικό μπορεί να αντικαθίσταται από ένορκη βεβαίωση ή, στα κράτη - μέλη ή στις χώρες όπου δεν προβλέπεται ένορκη βεβαίωση, από υπεύθυνη δήλωση του ενδιαφερομένου ενώπιον αρμόδιας δικαστικής ή διοικητικής αρχής, συμβολαιογράφου

ή αρμόδιου επαγγελματικού ή εμπορικού οργανισμού της χώρας καταγωγής ή της χώρας όπου είναι εγκατεστημένος ο οικονομικός φορέας, ότι δεν τηρείται τέτοιο μητρώο και ότι ασκεί τη δραστηριότητα που απαιτείται για την εκτέλεση του αντικειμένου της υπό ανάθεση σύμβασης.

Οι εγκατεστημένοι στην Ελλάδα οικονομικοί φορείς προσκομίζουν βεβαίωση εγγραφής στο Βιοτεχνικό ή Εμπορικό ή Βιομηχανικό Επιμελητήριο ή στο Μητρώο Κατασκευαστών Αμυντικού Υλικού

Για την απόδειξη άσκησης γεωργικού ή κτηνοτροφικού επαγγέλματος, οι αναθέτουσες αρχές απαιτούν σχετική βεβαίωση άσκησης επαγγέλματος, από αρμόδια διοικητική αρχή ή αρχή Οργανισμού Τοπικής Αυτοδιοίκησης.

Επισημαίνεται ότι, τα δικαιολογητικά που αφορούν στην απόδειξη της απαίτησης του άρθρου 2.2.4 (απόδειξη καταλληλότητας για την άσκηση επαγγελματικής δραστηριότητας) γίνονται αποδεκτά, εφόσον έχουν εκδοθεί έως τριάντα (30) εργάσιμες ημέρες πριν από την υποβολή τους, εκτός αν, σύμφωνα με τις ειδικότερες διατάξεις αυτών, φέρουν συγκεκριμένο χρόνο ισχύος.

B.3. Για την απόδειξη της τεχνικής ικανότητας της παραγράφου 2.2.5 οι οικονομικοί φορείς προσκομίζουν:

α) Κατάλογο των κυριότερων συμβάσεων προμηθειών, με παρόμοια είδη, που έχουν εκτελέσει κατά τη διάρκεια της τελευταίας τριετίας. Στους σχετικούς καταλόγους θα πρέπει να αναφέρονται τα ποσά, οι ημερομηνίες και οι παραλήπτες, δημόσιοι ή ιδιωτικοί φορείς. Ως πέρας της απαιτούμενης τριετούς εμπειρίας απόδειξης της τεχνικής και επαγγελματικής ικανότητας ορίζεται η καταληκτική ημερομηνία υποβολής προσφορών στο ΕΣΗΔΗΣ. Ακόμη θα πρέπει να υποβληθούν πρωτόκολλα οριστικής παράδοσης-παραλαβής των αναφερόμενων στον σχετικό κατάλογο υλικών/εργασιών τοποθέτησης.

β) Περιγραφή του τεχνικού εξοπλισμού και του προσωπικού που διαθέτουν και τα μέτρα που λαμβάνουν για την εξασφάλιση της ποιότητας όπως και το κατάλληλο ανθρώπινο δυναμικό. Ειδικότερα θα πρέπει να υποβληθεί κατάσταση των εργαζομένων της εταιρείας από την οποία να προκύπτει ότι διαθέτει το προσωπικό με τα απαιτούμενες ειδικότητες.

B.4. Για την απόδειξη της συμμόρφωσής τους με πρότυπα της παραγράφου 2.2.6 οι οικονομικοί φορείς προσκομίζουν αντίγραφα των σχετικών πιστοποιητικών.

B.5. Για την απόδειξη της νόμιμης εκπροσώπησης, στις περιπτώσεις που ο οικονομικός φορέας είναι νομικό πρόσωπο και υποχρεούται, κατά την κείμενη νομοθεσία, να δηλώνει την εκπροσώπηση και τις μεταβολές της σε αρμόδια αρχή (πχ ΓΕΜΗ), προσκομίζει σχετικό πιστοποιητικό ισχύουσας εκπροσώπησης, το οποίο πρέπει να έχει εκδοθεί έως τριάντα (30) εργάσιμες ημέρες πριν από την υποβολή του. Στις λοιπές περιπτώσεις τα κατά περίπτωση νομοποιητικά έγγραφα σύστασης και νόμιμης εκπροσώπησης (όπως καταστατικά, πιστοποιητικά μεταβολών, αντίστοιχα ΦΕΚ, συγκρότηση Δ.Σ. σε σώμα, σε περίπτωση Α.Ε., κλπ., ανάλογα με τη νομική μορφή του οικονομικού φορέα), συνοδευόμενα από υπεύθυνη δήλωση του νόμιμου εκπροσώπου ότι εξακολουθούν να ισχύουν κατά την υποβολή τους.

Για την απόδειξη της νόμιμης σύστασης και των μεταβολών του νομικού προσώπου, εφόσον αυτή προκύπτει από πιστοποιητικό αρμόδιας αρχής (πχ γενικό πιστοποιητικό του ΓΕΜΗ), αρκεί η υποβολή αυτού, εφόσον έχει εκδοθεί

έως τρεις (3) μήνες πριν από την υποβολή του. Στις λοιπές περιπτώσεις τα κατά περίπτωση νομιμοποιητικά έγγραφα νόμιμης σύστασης και μεταβολών (όπως καταστατικά, πιστοποιητικά μεταβολών, αντίστοιχα ΦΕΚ, κλπ., ανάλογα με τη νομική μορφή του οικονομικού φορέα), συνοδευόμενα από υπεύθυνη δήλωση του νόμιμου εκπροσώπου ότι εξακολουθούν να ισχύουν κατά την υποβολή τους.

Οι αλλοδαποί οικονομικοί φορείς προσκομίζουν τα προβλεπόμενα, κατά τη νομοθεσία της χώρας εγκατάστασης, αποδεικτικά έγγραφα, και εφόσον δεν προβλέπονται, υπεύθυνη δήλωση του νόμιμου εκπροσώπου, από την οποία αποδεικνύονται τα ανωτέρω ως προς τη νόμιμη σύσταση, μεταβολές και εκπροσώπηση του οικονομικού φορέα.

Οι ως άνω υπεύθυνες δηλώσεις γίνονται αποδεκτές, εφόσον έχουν συνταχθεί μετά την κοινοποίηση της πρόσκλησης για την υποβολή των δικαιολογητικών.

Από τα ανωτέρω έγγραφα πρέπει να προκύπτουν η νόμιμη σύσταση του οικονομικού φορέα, όλες οι σχετικές τροποποιήσεις των καταστατικών, το/τα πρόσωπο/α που δεσμεύει/ουν νόμιμα την εταιρία κατά την ημερομηνία διενέργειας του διαγωνισμού (νόμιμος εκπρόσωπος, δικαίωμα υπογραφής κλπ.), τυχόν τρίτοι, στους οποίους έχει χορηγηθεί εξουσία εκπροσώπησης, καθώς και η θητεία του/των ή/και των μελών του οργάνου διοίκησης/ νόμιμου εκπροσώπου.

B.6. Οι ενώσεις οικονομικών φορέων που υποβάλλουν κοινή προσφορά, υποβάλλουν τα παραπάνω, κατά περίπτωση δικαιολογητικά, για κάθε οικονομικό φορέα που συμμετέχει στην ένωση, σύμφωνα με τα ειδικότερα προβλεπόμενα στο άρθρο 19 παρ. 2 του ν. 4412/2016.

B.7. Στην περίπτωση που οικονομικός φορέας επιθυμεί να στηριχθεί στις ικανότητες άλλων φορέων, σύμφωνα με την παράγραφο 2.2.7 για την απόδειξη ότι θα έχει στη διάθεσή του τους αναγκαίους πόρους, προσκομίζει, ιδίως, σχετική έγγραφη δέσμευση των φορέων αυτών για τον σκοπό αυτό.

2.3 Κριτήριο Ανάθεσης

Κριτήριο ανάθεσης, για τις ομάδες, είναι η πλέον **συμφέρουσα από οικονομική άποψη προσφορά, μόνο βάσει τιμής**, υπό την προϋπόθεση ότι πληρούνται οι όροι της σχετικής μελέτης.

2.4 Κατάρτιση - Περιεχόμενο Προσφορών

2.4.1 Γενικοί όροι υποβολής προσφορών

Οι προσφορές υποβάλλονται με βάση τις απαιτήσεις που ορίζονται στην σχετική μελέτη της παρούσας διακήρυξης. Οι διαγωνιζόμενοι μπορούν να υποβάλουν προσφορά για μία ή/και για τις δύο (2) ομάδες. **Σε κάθε περίπτωση όμως η προσφορά θα πρέπει να αναφέρεται στο σύνολο της προκηρυχθείσας ποσότητας της κάθε ομάδας.** Δεν επιτρέπονται εναλλακτικές προσφορές .

Η ένωση οικονομικών φορέων υποβάλλει κοινή προσφορά, η οποία υπογράφεται υποχρεωτικά ψηφιακά είτε από όλους τους οικονομικούς φορείς που αποτελούν την ένωση, είτε από εκπρόσωπό τους, νομίμως εξουσιοδοτημένο. Στην προσφορά, απαραίτητως πρέπει να προσδιορίζεται η έκταση και το είδος της

συμμετοχής του κάθε μέλους της ένωσης, (συμπεριλαμβανομένης της κατανομής αμοιβής μεταξύ τους) καθώς και ο εκπρόσωπος/συντονιστής αυτής.

2.4.2 Χρόνος και Τρόπος υποβολής προσφορών

2.4.2.1. Οι προσφορές υποβάλλονται από τους ενδιαφερόμενους ηλεκτρονικά, μέσω της διαδικτυακής πύλης www.promitheus.gov.gr του ΕΣΗΔΗΣ, μέχρι την καταληκτική ημερομηνία και ώρα που ορίζει η παρούσα διακήρυξη, στην Ελληνική Γλώσσα, σε ηλεκτρονικό φάκελο, σύμφωνα με τα αναφερόμενα στο ν. 4412/2016 , ιδίως άρθρα 36 και 37 και την Υπουργική Απόφαση αριθμ. αριθμ. 56902/215 «Τεχνικές λεπτομέρειες και διαδικασίες λειτουργίας του Εθνικού Συστήματος Ηλεκτρονικών Δημοσίων Συμβάσεων (Ε.Σ.Η.ΔΗ.Σ.)».

Για τη συμμετοχή στο διαγωνισμό οι ενδιαφερόμενοι οικονομικοί φορείς απαιτείται να διαθέτουν εγκεκριμένη προηγμένη ηλεκτρονική υπογραφή ή προηγμένη ηλεκτρονική υπογραφή που υποστηρίζεται από εγκεκριμένο πιστοποιητικό το οποίο χορηγήθηκε από έναν εγκεκριμένο πάροχο υπηρεσιών πιστοποίησης, ο οποίος περιλαμβάνεται στον κατάλογο εμπιστευσης που προβλέπεται στην απόφαση 2009/767/ΕΚ και σύμφωνα με τα οριζόμενα στο Κανονισμό (ΕΕ) 910/2014 και τις διατάξεις της Υ.Α. 56902/215 “Τεχνικές λεπτομέρειες και διαδικασίες λειτουργίας του Εθνικού Συστήματος Ηλεκτρονικών Δημοσίων Συμβάσεων (Ε.Σ.Η.ΔΗ.Σ)»)» (ΦΕΚ Β 1924/02.06.2017) και να εγγραφούν στο ηλεκτρονικό σύστημα (ΕΣΗΔΗΣ- Διαδικτυακή πύλη www.promitheus.gov.gr) ακολουθώντας την διαδικασία εγγραφής του άρθρου 5 της ίδιας Υ.Α.

Οι αλλοδαποί οικονομικοί φορείς δεν έχουν την υποχρέωση να υπογράψουν δικαιολογητικά του άρθρου 92 του ν.4412/2016 με χρήση προηγμένης ηλεκτρονικής υπογραφής, αλλά μπορεί να τα αυθεντικοποιούν με οποιονδήποτε άλλον πρόσφορο τρόπο, εφόσον στη χώρα προέλευσής τους δεν είναι υποχρεωτική η χρήση προηγμένης ψηφιακής υπογραφής σε διαδικασίες σύναψης δημοσίων συμβάσεων. Στις περιπτώσεις αυτές η προσφορά συνοδεύεται με υπεύθυνη δήλωση, στην οποία δηλώνεται ότι, στη χώρα προέλευσης δεν προβλέπεται η χρήση προηγμένης ψηφιακής υπογραφής ή ότι στη χώρα προέλευσης δεν είναι υποχρεωτική η χρήση προηγμένης ψηφιακής υπογραφής για τη συμμετοχή σε διαδικασίες σύναψης δημοσίων συμβάσεων. Η υπεύθυνη δήλωση του προηγούμενου εδαφίου φέρει υπογραφή έως και δέκα (10) ημέρες πριν την καταληκτική ημερομηνία υποβολής των προσφορών.

2.4.2.2. Ο χρόνος υποβολής της προσφοράς και οποιαδήποτε ηλεκτρονική επικοινωνία μέσω του συστήματος βεβαιώνεται αυτόματα από το σύστημα με υπηρεσίες χρονοσήμανσης, σύμφωνα με τα οριζόμενα στο άρθρο 37 του ν. 4412/2016 και το άρθρο 9 της ως άνω Υπουργικής Απόφασης.

Μετά την παρέλευση της καταληκτικής ημερομηνίας και ώρας, δεν υπάρχει η δυνατότητα υποβολής προσφοράς στο Σύστημα. Σε περιπτώσεις τεχνικής αδυναμίας λειτουργίας του ΕΣΗΔΗΣ, η αναθέτουσα αρχή θα ρυθμίσει τα της συνέχειας του διαγωνισμού με σχετική ανακοίνωσή της.

2.4.2.3. Οι οικονομικοί φορείς υποβάλλουν με την προσφορά τους τα ακόλουθα:

(α) έναν (υπο)φάκελο με την ένδειξη «**Δικαιολογητικά Συμμετοχής –Τεχνική Προσφορά**» στον οποίο περιλαμβάνονται τα κατά περίπτωση απαιτούμενα δικαιολογητικά, η εγγυητική επιστολή συμμετοχής και η τεχνική προσφορά σύμφωνα με τις διατάξεις της κείμενης νομοθεσίας και την παρούσα διακήρυξη.

(β) έναν (υπο)φάκελο με την ένδειξη «**Οικονομική Προσφορά**» στον οποίο περιλαμβάνεται η οικονομική προσφορά του οικονομικού φορέα .

Από τον προσφέροντα σημαίνονται με χρήση του σχετικού πεδίου του συστήματος τα στοιχεία εκείνα της προσφοράς του που έχουν εμπιστευτικό χαρακτήρα, σύμφωνα με τα οριζόμενα στο άρθρο 21 του ν. 4412/16 . Εφόσον ένας οικονομικός φορέας χαρακτηρίζει πληροφορίες ως εμπιστευτικές, λόγω ύπαρξης τεχνικού ή εμπορικού απορρήτου, στη σχετική δήλωσή του, αναφέρει ρητά όλες τις σχετικές διατάξεις νόμου ή διοικητικές πράξεις που επιβάλλουν την εμπιστευτικότητα της συγκεκριμένης πληροφορίας.

Δεν χαρακτηρίζονται ως εμπιστευτικές πληροφορίες σχετικά με τις τιμές μονάδος, τις προσφερόμενες ποσότητες, την οικονομική προσφορά και τα στοιχεία της τεχνικής προσφοράς που χρησιμοποιούνται για την αξιολόγησή της.

2.4.2.4. Οι οικονομικοί φορείς συντάσσουν την τεχνική και οικονομική τους προσφορά συμπληρώνοντας τις αντίστοιχες ειδικές ηλεκτρονικές φόρμες του συστήματος. Στην συνέχεια το σύστημα παράγει τα σχετικά ηλεκτρονικά αρχεία τα οποία υπογράφονται ψηφιακά και υποβάλλονται από τον προσφέροντα. Τα στοιχεία που περιλαμβάνονται στην ειδική ηλεκτρονική φόρμα του συστήματος και του παραγόμενου ηλεκτρονικού αρχείου pdf (το οποίο θα υπογραφεί ηλεκτρονικά) πρέπει να ταυτίζονται. Σε αντίθετη περίπτωση το σύστημα παράγει σχετικό μήνυμα και ο προσφέρων καλείται να παράγει εκ νέου το ηλεκτρονικό αρχείο pdf .Εφόσον οι τεχνικές προδιαγραφές και οι οικονομικοί όροι δεν έχουν αποτυπωθεί στο σύνολό τους στις ειδικές ηλεκτρονικές φόρμες του συστήματος, οι οικονομικοί φορείς μπορούν να επισυνάψουν, ψηφιακά υπογεγραμμένα, τα σχετικά ηλεκτρονικά αρχεία (ιδίως τεχνική και οικονομική προσφορά) .

2.4.2.5. Ο χρήστης - οικονομικός φορέας υποβάλλει τους ανωτέρω (υπο)φακέλους μέσω του Συστήματος, όπως περιγράφεται παρακάτω:

Τα στοιχεία και δικαιολογητικά για τη συμμετοχή του οικονομικού φορέα στη διαδικασία υποβάλλονται από αυτόν ηλεκτρονικά σε μορφή αρχείων τύπου .pdf και εφόσον έχουν συνταχθεί/παραχθεί από τον ίδιο, φέρουν εγκεκριμένη προηγμένη ηλεκτρονική υπογραφή ή προηγμένη ηλεκτρονική υπογραφή με χρήση εγκεκριμένων πιστοποιητικών, χωρίς να απαιτείται θεώρηση γνησίου της υπογραφής, με την επιφύλαξη των αναφερθέντων στην τελευταία υποπαράγραφο της παραγράφου 2.4.2.1 του παρόντος για τους αλλοδαπούς οικονομικούς φορείς.

Από το Σύστημα εκδίδεται ηλεκτρονική απόδειξη υποβολής προσφοράς, η οποία αποστέλλεται στον οικονομικό φορέα με μήνυμα ηλεκτρονικού ταχυδρομείου.

Στις περιπτώσεις που με την προσφορά υποβάλλονται ιδιωτικά έγγραφα, αυτά γίνονται αποδεκτά είτε κατά τα προβλεπόμενα στις διατάξεις του Ν. 4250/2014 (Α' 94), είτε και σε απλή φωτοτυπία, εφόσον συνυποβάλλεται

υπεύθυνη δήλωση, στην οποία βεβαιώνεται η ακρίβειά τους και η οποία φέρει υπογραφή μετά την έναρξη της διαδικασίας σύναψης της παρούσας σύμβασης.

Εντός τριών (3) εργασίμων ημερών από την ηλεκτρονική υποβολή των ως άνω στοιχείων και δικαιολογητικών προσκομίζονται υποχρεωτικά από τον οικονομικό φορέα στην αναθέτουσα αρχή, σε έντυπη μορφή και σε σφραγισμένο φάκελο, τα στοιχεία της ηλεκτρονικής προσφοράς τα οποία απαιτείται να προσκομισθούν σε πρωτότυπη μορφή σύμφωνα με τον ν. 4250/2014. Τέτοια στοιχεία και δικαιολογητικά είναι ενδεικτικά η εγγυητική επιστολή συμμετοχής, τα πρωτότυπα έγγραφα τα οποία έχουν εκδοθεί από ιδιωτικούς φορείς και δεν φέρουν επικύρωση από δικηγόρο, καθώς και τα έγγραφα που φέρουν τη Σφραγίδα της Χάγης (Apostille). Δεν προσκομίζονται σε έντυπη μορφή στοιχεία και δικαιολογητικά τα οποία φέρουν ψηφιακή υπογραφή, τα ΦΕΚ, τα τεχνικά φυλλάδια και όσα προβλέπεται από το ν. 4250/2014 ότι οι φορείς υποχρεούνται να αποδέχονται σε αντίγραφα των πρωτοτύπων.

Η αναθέτουσα αρχή μπορεί να ζητεί από προσφέροντες και υποψήφιους, σε οποιοδήποτε χρονικό σημείο κατά την διάρκεια της διαδικασίας, να υποβάλλουν σε έντυπη μορφή και σε εύλογη προθεσμία όλα ή ορισμένα δικαιολογητικά και στοιχεία που έχουν υποβάλει ηλεκτρονικά, όταν αυτό απαιτείται για την ορθή διεξαγωγή της διαδικασίας.

2.4.3 Περιεχόμενα Φακέλου «Δικαιολογητικά Συμμετοχής- Τεχνική Προσφορά»

2.4.3.1 «Δικαιολογητικά Συμμετοχής»

Τα στοιχεία και δικαιολογητικά για την συμμετοχή των προσφερόντων στη διαγωνιστική διαδικασία περιλαμβάνουν:

α) Το τυποποιημένο έντυπο υπεύθυνης δήλωσης (Τ.Ε.Υ.Δ.), όπως προβλέπεται στην παρ. 4 του άρθρου 79 του ν. 4412/2016, σύμφωνα με την παράγραφο 2.2.8.1. της παρούσας διακήρυξης. Οι προσφέροντες συμπληρώνουν το σχετικό πρότυπο ΤΕΥΔ το οποίο έχει αναρτηθεί, και σε επεξεργάσιμη μορφή αρχείου doc, στη διαδικτυακή πύλη www.promitheus.gov.gr του ΕΣΗΔΗΣ και αποτελεί αναπόσπαστο τμήμα της διακήρυξης (**Παράρτημα II**),

β) εγγύηση συμμετοχής, σύμφωνα με το άρθρο 72 του Ν.4412/2016 και τις παραγράφους 2.1.5 και 2.2.2 της παρούσας διακήρυξης.

Οι ενώσεις οικονομικών φορέων που υποβάλλουν κοινή προσφορά, υποβάλλουν το ΤΕΥΔ για κάθε οικονομικό φορέα που συμμετέχει στην ένωση.

Η εγγυητική επιστολή συμμετοχής προσκομίζεται σε έντυπη μορφή (πρωτότυπο) εντός τριών (3) εργασίμων ημερών από την ηλεκτρονική υποβολή. Επισημαίνεται ότι η εν λόγω υποχρέωση δεν ισχύει για τις εγγυήσεις ηλεκτρονικής έκδοσης (π.χ. εγγυήσεις του Τ.Μ.Ε.Δ.Ε.), οι οποίες φέρουν προηγμένη ψηφιακή υπογραφή.

2.4.3.2 Τεχνική προσφορά

Τεχνική προφορά υποβάλλεται ξεχωριστά για κάθε ομάδα, για την οποία καταθέτει προσφορά ο υποψήφιος οικονομικός φορέας.

Η τεχνική προσφορά θα πρέπει να καλύπτει όλες τις απαιτήσεις και τις προδιαγραφές που έχουν τεθεί από την αναθέτουσα αρχή, στο σχετικό κεφάλαιο του Παραρτήματος Ι της Διακήρυξης, περιγράφοντας ακριβώς πώς οι συγκεκριμένες απαιτήσεις και προδιαγραφές πληρούνται. Περιλαμβάνει ιδίως τα έγγραφα και δικαιολογητικά, βάσει των οποίων θα αξιολογηθεί η καταλληλότητα των προσφερόμενων ειδών, με βάση το κριτήριο ανάθεσης, σύμφωνα με τα αναλυτικώς αναφερόμενα στο ως άνω Παράρτημα. Επιπλέον η τεχνική προσφορά θα πρέπει να συνοδεύεται από:

- πλήρης περιγραφή των προσφερόμενων ειδών στην Ελληνική γλώσσα.
- προσπέκτους ή φωτογραφίες των υπό προμήθεια ειδών.
- στην περίπτωση που η προσφορά αφορά την ομάδα Α αναλυτικά σχέδια με τις διαστάσεις του κάθε χώρου
- Υπεύθυνη δήλωση του Ν. 1599/1986, του διαγωνιζόμενου ότι έχει λάβει γνώση των τεχνικών προδιαγραφών της σχετικής μελέτης-Παράρτημα Ι, των όρων της παρούσας διακήρυξης και των σχετικών με αυτήν διατάξεων και κείμενων νόμων και τους αποδέχεται πλήρως και ανεπιφύλακτα.
- Υπεύθυνη δήλωση του Ν. 1599/1986, του διαγωνιζόμενου του χρόνου ισχύος της προσφοράς (ο οποίος δεν είναι δυνατόν να είναι μικρότερος από τον ζητούμενο).
- Υπεύθυνη δήλωση σχετικά με τον χρόνο εγγύησης και καλής λειτουργίας.
- Υπεύθυνη δήλωση του Ν. 1599/1986(Α'75) η οποία θα αναφέρει την ομάδα/ες για την οποία υποβάλλεται προσφορά.

Κατά την κρίση των διαγωνιζόμενων οποιοδήποτε άλλο στοιχείο που μπορεί να οδηγήσει στην πληρέστερη δυνατή παρουσίαση του προσφερόμενου είδους.

Οι οικονομικοί φορείς αναφέρουν το τμήμα της σύμβασης που προτίθενται να αναθέσουν υπό μορφή υπεργολαβίας σε τρίτους, καθώς και τους υπεργολάβους που προτείνουν.

2.4.4 Περιεχόμενα Φακέλου «Οικονομική Προσφορά» / Τρόπος σύνταξης και υποβολής οικονομικών προσφορών

Η οικονομική προσφορά, συντάσσεται συμπληρώνοντας την αντίστοιχη ειδική ηλεκτρονική φόρμα του συστήματος. Αν στο ηλεκτρονικό σύστημα δεν μπορεί να αποτυπωθεί αναλυτικά η οικονομική προσφορά, ο προσφέρων θα επισυνάψει στον (υπο)φάκελλο “οικονομική προσφορά” την οικονομική προσφορά του ηλεκτρονικά υπογεγραμμένη σε μορφή αρχείου .pdf.

A. Τιμές

Η τιμή των προς προμήθεια ειδών δίνεται σε ευρώ όπως καθορίζεται στη διακήρυξη. Η τιμή θα εκφράζεται σε ευρώ (€) συμπεριλαμβανομένων και των τυχόν υπέρ τρίτων κρατήσεων, ως και κάθε άλλη επιβάρυνση, εκτός από τον ΦΠΑ, όπως π.χ. παράδοση και η τοποθέτηση του εξοπλισμού στον τόπο που ορίζει η σχετική μελέτη, η έκδοση σχετικών αδειών κ.λ.π.

Η τιμή δεν επιτρέπεται να είναι ανώτερη από την αντίστοιχη προϋπολογιζόμενη τιμή της διακήρυξης. Οι υπέρ τρίτων κρατήσεις υπόκεινται στο εκάστοτε ισχύον αναλογικό τέλος χαρτοσήμου και στην επ' αυτού εισφορά υπέρ ΟΓΑ.

Επισημαίνεται ότι το εκάστοτε ποσοστό Φ.Π.Α. επί τοις εκατό, της ανωτέρω τιμής θα υπολογίζεται αυτόματα από το σύστημα. Οι προσφερόμενες τιμές είναι σταθερές καθ' όλη τη διάρκεια της σύμβασης και δεν αναπροσαρμόζονται.

Ως απαράδεκτες θα απορρίπτονται προσφορές στις οποίες: α) δεν δίνεται τιμή σε ΕΥΡΩ ή που καθορίζεται σχέση ΕΥΡΩ προς ξένο νόμισμα, β) δεν προκύπτει με σαφήνεια η προσφερόμενη τιμή, με την επιφύλαξη της παρ. 4 του άρθρου 102 του ν. 4412/2016 και γ) η τιμή υπερβαίνει τον προϋπολογισμό της σύμβασης που καθορίζεται και τεκμηριώνεται από την αναθέτουσα αρχή στο Παράρτημα Ι της παρούσας διακήρυξης.

2.4.5 Χρόνος ισχύος των προσφορών

Οι υποβαλλόμενες προσφορές ισχύουν και δεσμεύουν τους οικονομικούς φορείς για διάστημα εννέα (9) μηνών από την επόμενη της καταληκτικής ημερομηνίας υποβολής των προσφορών.

Προσφορά η οποία ορίζει χρόνο ισχύος μικρότερο από τον ανωτέρω προβλεπόμενο απορρίπτεται.

Η ισχύς της προσφοράς μπορεί να παρατείνεται εγγράφως, εφόσον τούτο ζητηθεί από την αναθέτουσα αρχή, πριν από τη λήξη της, με αντίστοιχη παράταση της εγγυητικής επιστολής συμμετοχής σύμφωνα με τα οριζόμενα στο άρθρο 72 παρ. 1 α του ν. 4412/2016 και την παράγραφο 2.2.2. της παρούσας, κατ' ανώτατο όριο για χρονικό διάστημα ίσο με την προβλεπόμενη ως άνω αρχική διάρκεια.

Μετά τη λήξη και του παραπάνω ανώτατου ορίου χρόνου παράτασης ισχύος της προσφοράς, τα αποτελέσματα της διαδικασίας ανάθεσης ματαιώνονται, εκτός αν η αναθέτουσα αρχή κρίνει, κατά περίπτωση, αιτιολογημένα, ότι η συνέχιση της διαδικασίας εξυπηρετεί το δημόσιο συμφέρον, οπότε οι οικονομικοί φορείς που συμμετέχουν στη διαδικασία μπορούν να επιλέξουν είτε να παρατείνουν την προσφορά και την εγγύηση συμμετοχής τους, εφόσον τους ζητηθεί πριν την πάροδο του ανωτέρω ανώτατου ορίου παράτασης της προσφοράς τους, είτε όχι. Στην τελευταία περίπτωση, η διαδικασία συνεχίζεται με όσους παρέτειναν τις προσφορές τους και αποκλείονται οι λοιποί οικονομικοί φορείς.

Σε περίπτωση που λήξει ο χρόνος ισχύος των προσφορών και δεν ζητηθεί παράταση της προσφοράς, η αναθέτουσα αρχή δύναται με αιτιολογημένη απόφασή της, εφόσον η εκτέλεση της σύμβασης εξυπηρετεί το δημόσιο συμφέρον, να ζητήσει εκ των υστέρων από τους οικονομικούς φορείς που συμμετέχουν στη διαδικασία είτε να παρατείνουν την προσφορά τους, είτε όχι.

2.4.6 Λόγοι απόρριψης προσφορών

α) Προσφορά η οποία δεν υποβάλλεται εμπρόθεσμα, με τον τρόπο και με το περιεχόμενο που ορίζεται πιο πάνω και συγκεκριμένα στις παραγράφους 2.4.1 (Γενικοί όροι υποβολής προσφορών), 2.4.2. (Χρόνος και τρόπος υποβολής προσφορών), 2.4.3. (Περιεχόμενο φακέλων δικαιολογητικών συμμετοχής, τεχνικής προσφοράς), 2.4.4. (Περιεχόμενο φακέλου οικονομικής προσφοράς, τρόπος σύνταξης και υποβολής οικονομικών προσφορών), 2.4.5. (Χρόνος ισχύος

προσφορών), 3.1. (Αποσφράγιση και αξιολόγηση προσφορών), 3.2 (Πρόσκληση υποβολής δικαιολογητικών κατακύρωσης) της παρούσας,

β) Προσφορά η οποία περιέχει ατέλειες, ελλείψεις, ασάφειες ή σφάλματα, εφόσον αυτά δεν επιδέχονται συμπλήρωση ή διόρθωση ή εφόσον επιδέχονται συμπλήρωση ή διόρθωση, δεν έχουν αποκατασταθεί κατά την αποσαφήνιση και την συμπλήρωσή της σύμφωνα με την παράγραφο 3.1.1. της παρούσης διακήρυξης,

γ) Προσφορά για την οποία ο προσφέρων δεν έχει παράσχει τις απαιτούμενες εξηγήσεις, εντός της προκαθορισμένης προθεσμίας ή η εξήγηση δεν είναι αποδεκτή από την αναθέτουσα αρχή σύμφωνα με την παράγραφο 3.1.1. της παρούσας και το άρθρο 102 του ν. 4412/2016.

δ) Προσφορά η οποία είναι εναλλακτική προσφορά.

ε) Προσφορά η οποία είναι υπό αίρεση.

στ) Προσφορά η οποία θέτει όρο αναπροσαρμογής.

ζ) Προσφορά η οποία παρουσιάζει ελλείψεις ως προς τα δικαιολογητικά που ζητούνται από τα έγγραφα της παρούσης διακήρυξης και αποκλίσεις ως προς τους όρους και τις τεχνικές προδιαγραφές της σύμβασης.

3. ΔΙΕΝΕΡΓΕΙΑ ΔΙΑΔΙΚΑΣΙΑΣ - ΑΞΙΟΛΟΓΗΣΗ ΠΡΟΣΦΟΡΩΝ

3.1 Αποσφράγιση και αξιολόγηση προσφορών

3.1.1 Ηλεκτρονική αποσφράγιση προσφορών

Το πιστοποιημένο στο ΕΣΗΔΗΣ, για την αποσφράγιση των προσφορών αρμόδιο όργανο του Δήμου Κύμης-Αλιβερίου (Επιτροπή Διαγωνισμού), προβαίνει στην έναρξη της διαδικασίας ηλεκτρονικής αποσφράγισης των φακέλων των προσφορών, κατά το άρθρο 100 του ν. 4412/2016, ακολουθώντας τα εξής στάδια:

Ηλεκτρονική Αποσφράγιση του (υπό)φακέλου «Δικαιολογητικά Συμμετοχής-Τεχνική Προσφορά» την **22 Ιανουαρίου 2021, ημέρα Παρασκευή και ώρα 11:00 π.μ.**

Ηλεκτρονική Αποσφράγιση του (υπό)φακέλου «Οικονομική προσφορά», κατά την ημερομηνία και ώρα που θα ορίσει η αναθέτουσα αρχή

Με την αποσφράγιση των ως άνω φακέλων, ανά στάδιο, κάθε προσφέρων που συνεχίζει σε επόμενο στάδιο, αποκτά πρόσβαση στις λοιπές προσφορές και τα υποβληθέντα δικαιολογητικά τους, με την επιφύλαξη των πτυχών εκείνων της κάθε προσφοράς που έχουν χαρακτηρισθεί ως εμπιστευτικές.

Η αναθέτουσα αρχή μπορεί να καλέσει τους οικονομικούς φορείς να συμπληρώσουν ή να διευκρινίσουν τα έγγραφα ή δικαιολογητικά που έχουν υποβληθεί, ή να διευκρινίσουν το περιεχόμενο της τεχνικής ή οικονομικής προσφοράς τους, σύμφωνα με το άρθρο 102 του ν. 4412/2016.

3.1.2 Αξιολόγηση προσφορών

Μετά την κατά περίπτωση ηλεκτρονική αποσφράγιση των προσφορών η Αναθέτουσα Αρχή προβαίνει στην αξιολόγηση αυτών μέσω των αρμόδιων πιστοποιημένων στο Σύστημα οργάνων της, εφαρμοζόμενων κατά τα λοιπά των κειμένων διατάξεων.

Ειδικότερα :

α) Η αρμόδια Επιτροπή καταχωρεί όσους υπέβαλαν προσφορές, καθώς και τα υποβληθέντα αυτών δικαιολογητικά και τα αποτελέσματα του ελέγχου αυτών σε πρακτικό, το οποίο υπογράφεται από τα μέλη του οργάνου.

β) Στη συνέχεια το αρμόδιο γνωμοδοτικό όργανο προβαίνει στην αξιολόγηση μόνο των τεχνικών προσφορών των προσφερόντων, των οποίων τα δικαιολογητικά συμμετοχής έκρινε πλήρη. Η αξιολόγηση και βαθμολόγηση γίνεται σύμφωνα με τους όρους της παρούσας και συντάσσεται πρακτικό για την απόρριψη όσων τεχνικών προσφορών δεν πληρούν τους όρους και τις απαιτήσεις των τεχνικών προδιαγραφών και την αποδοχή όσων τεχνικών προσφορών, αντίστοιχα, πληρούν τα ανωτέρω.

Για την αξιολόγηση των δικαιολογητικών συμμετοχής και των τεχνικών προσφορών μπορεί να συντάσσεται ενιαίο πρακτικό, το οποίο κοινοποιείται από το ως άνω όργανο, μέσω της λειτουργικότητας της «Επικοινωνίας», μόνο στην αναθέτουσα αρχή, προκειμένου η τελευταία να ορίσει την ημερομηνία και ώρα αποσφράγισης του (υπο)φακέλου των οικονομικών προσφορών.

γ) Μετά την ολοκλήρωση της αξιολόγησης, σύμφωνα με τα ανωτέρω, αποσφραγίζονται, κατά την ημερομηνία και ώρα που ορίζεται στην ειδική πρόσκληση οι φάκελοι των οικονομικών προσφορών που υπέβαλλαν παραδεκτές προσφορές.

δ) Το αρμόδιο γνωμοδοτικό όργανο προβαίνει στην αξιολόγηση των οικονομικών προσφορών των προσφερόντων, των οποίων τις τεχνικές προσφορές και τα δικαιολογητικά συμμετοχής έκρινε πλήρη και σύμφωνα με τους όρους και τις απαιτήσεις της παρούσας και συντάσσει πρακτικό στο οποίο εισηγείται αιτιολογημένα την αποδοχή ή απόρριψή τους, την κατάταξη των προσφορών και την ανάδειξη του προσωρινού αναδόχου. Το εν λόγω πρακτικό κοινοποιείται από το ως άνω όργανο, μέσω της λειτουργικότητας της «Επικοινωνίας», στην αναθέτουσα αρχή προς έγκριση.

Εάν οι προσφορές φαίνονται ασυνήθιστα χαμηλές σε σχέση με το αντικείμενο της σύμβασης, η αναθέτουσα αρχή απαιτεί από τους οικονομικούς φορείς να εξηγήσουν την τιμή ή το κόστος που προτείνουν στην προσφορά τους, εντός αποκλειστικής προθεσμίας, κατά ανώτατο όριο δέκα (10) ημερών από την κοινοποίηση της σχετικής πρόσκλησης. Στην περίπτωση αυτή εφαρμόζονται τα άρθρα 88 και 89 ν. 4412/2016.

Στην περίπτωση ισότιμων προσφορών η αναθέτουσα αρχή επιλέγει τον ανάδοχο με κλήρωση μεταξύ των οικονομικών φορέων που υπέβαλαν ισότιμες προσφορές. Η κλήρωση γίνεται ενώπιον της Επιτροπής του Διαγωνισμού και παρουσία των οικονομικών φορέων που υπέβαλαν τις ισότιμες προσφορές.

Στη συνέχεια εκδίδεται από την αναθέτουσα αρχή μια απόφαση, με την οποία επικυρώνονται τα αποτελέσματα όλων των ανωτέρω σταδίων («Δικαιολογητικά Συμμετοχής», «Τεχνική Προσφορά» και «Οικονομική Προσφορά»), η οποία κοινοποιείται με επιμέλεια αυτής στους προσφέροντες μέσω της λειτουργικότητας της «Επικοινωνίας» του συστήματος ΕΣΗΔΗΣ, μαζί με αντίγραφο των αντιστοίχων πρακτικών της διαδικασίας ελέγχου και αξιολόγησης των προσφορών των ως άνω σταδίων.

Κατά της εν λόγω απόφασης χωρεί προδικαστική προσφυγή, σύμφωνα με τα οριζόμενα στο άρθρο 3.4 της παρούσας.

Σε κάθε περίπτωση, ανεξαρτήτως ποσού και διαδικασίας, όταν εξ αρχής έχει υποβληθεί μία προσφορά, εκδίδεται μια απόφαση, με την οποία επικυρώνονται τα αποτελέσματα όλων των σταδίων, ήτοι Δικαιολογητικών Συμμετοχής, Τεχνικής Προσφοράς και Οικονομικής Προσφοράς.

3.2 Πρόσκληση υποβολής δικαιολογητικών κατακύρωσης - Δικαιολογητικά κατακύρωσης

Μετά την αξιολόγηση των προσφορών, η αναθέτουσα αρχή αποστέλλει σχετική ηλεκτρονική πρόσκληση μέσω του συστήματος στον προσφέροντα, στον οποίο πρόκειται να γίνει η κατακύρωση («προσωρινό ανάδοχο»), και τον καλεί να υποβάλει εντός προθεσμίας, δέκα (10) ημερών από την κοινοποίηση της σχετικής ειδοποίησης σε αυτόν, τα πρωτότυπα ή αντίγραφα που εκδίδονται, σύμφωνα με τις διατάξεις του άρθρου 1 του ν. 4250/2014 (Α' 74) όλων των δικαιολογητικών που περιγράφονται στην παράγραφο 2.2.8.2 της παρούσας διακήρυξης, ως αποδεικτικά στοιχεία για τη μη συνδρομή των λόγων αποκλεισμού της παραγράφου 2.2.3 της διακήρυξης, καθώς και για την πλήρωση των κριτηρίων ποιοτικής επιλογής των παραγράφων 2.2.4 -2.2.7 αυτής.

Τα εν λόγω δικαιολογητικά, υποβάλλονται από τον προσφέροντα («προσωρινό ανάδοχο»), ηλεκτρονικά μέσω του συστήματος, σε μορφή αρχείων pdf και προσκομίζονται κατά περίπτωση από αυτόν εντός τριών (3) εργάσιμων ημερών από την ημερομηνία υποβολής τους. Ειδικά τα αποδεικτικά τα οποία αποτελούν

ιδιωτικά έγγραφα, μπορεί να γίνονται αποδεκτά και σε απλή φωτοτυπία, εφόσον συνυποβάλλεται υπεύθυνη δήλωση στην οποία βεβαιώνεται η ακρίβειά τους και η οποία πρέπει να έχει συνταχθεί μετά την κοινοποίηση της πρόσκλησης για την υποβολή των δικαιολογητικών. Όταν υπογράφονται από τον ίδιο φέρουν ψηφιακή υπογραφή.

Με την παραλαβή των ως άνω δικαιολογητικών, το σύστημα εκδίδει επιβεβαίωση της παραλαβής τους και αποστέλλει ενημερωτικό ηλεκτρονικό μήνυμα σ' αυτόν στον οποίο πρόκειται να γίνει η κατακύρωση.

Αν τα παραπάνω δικαιολογητικά δεν προσκομιστούν ή υπάρχουν ελλείψεις σε αυτά που υποβλήθηκαν, ο προσωρινός ανάδοχος μπορεί να υποβάλει, εντός της προαναφερθείσας προθεσμίας των δέκα (10) ημερών, αίτημα προς το αρμόδιο όργανο αξιολόγησης για την παράταση της προθεσμίας υποβολής, το οποίο να συνοδεύεται με αποδεικτικά έγγραφα από τα οποία να αποδεικνύεται ότι έχει αιτηθεί τη χορήγηση των δικαιολογητικών. Σε αυτήν την περίπτωση η αναθέτουσα αρχή παρατείνει την προθεσμία υποβολής των δικαιολογητικών για όσο χρόνο απαιτηθεί για τη χορήγηση των δικαιολογητικών από τις αρμόδιες αρχές.

Το παρόν εφαρμόζεται και στις περιπτώσεις που η αναθέτουσα αρχή ζητήσει την προσκόμιση των δικαιολογητικών κατά τη διαδικασία αξιολόγησης των προσφορών ή αιτήσεων συμμετοχής και πριν το στάδιο κατακύρωσης, κατ' εφαρμογή της διάταξης του άρθρου 79 παρ. 5 εδαφ. α' του ν. 4412/2016, τηρουμένων των αρχών της ίσης μεταχείρισης και της διαφάνειας.

Όσοι υπέβαλαν παραδεκτές προσφορές λαμβάνουν γνώση των παραπάνω δικαιολογητικών που κατατέθηκαν.

Ο προσωρινός ανάδοχος κηρύσσεται έκπτωτος, καταπίπτει υπέρ της αναθέτουσας αρχής η εγγύηση συμμετοχής του και η κατακύρωση γίνεται στον προσφέροντα που υπέβαλε την αμέσως επόμενη πλέον συμφέρουσα προσφορά, τηρουμένης της ανωτέρω διαδικασίας, εάν:

- i) κατά τον έλεγχο των παραπάνω δικαιολογητικών διαπιστωθεί ότι τα στοιχεία που δηλώθηκαν με, το ΤΕΥΔ είναι ψευδή ή ανακριβή, ή
- ii) δεν υποβληθούν στο προκαθορισμένο χρονικό διάστημα τα απαιτούμενα πρωτότυπα ή αντίγραφα των παραπάνω δικαιολογητικών ή
- iii) από τα δικαιολογητικά που προσκομίσθηκαν νομίμως και εμπροθέσμως, δεν αποδεικνύονται οι όροι και οι προϋποθέσεις συμμετοχής σύμφωνα με τα άρθρα 2.2.3 (λόγοι αποκλεισμού) και 2.2.4 έως 2.2.7 (κριτήρια ποιοτικής επιλογής) της παρούσας,

Σε περίπτωση έγκαιρης και προσήκουσας ενημέρωσης της αναθέτουσας αρχής από τον προσωρινό ανάδοχο για μεταβολές στις προϋποθέσεις τις οποίες είχε δηλώσει, με το ΤΕΥΔ ότι πληροί, οι οποίες επήλθαν ή για τις οποίες έλαβε γνώση μετά την δήλωση και μέχρι την ημέρα της έγγραφης ειδοποίησης για την προσκόμιση των

δικαιολογητικών κατακύρωσης (οψιγενείς μεταβολές), δεν καταπίπτει υπέρ της αναθέτουσας αρχής η εγγύηση συμμετοχής του.

Αν κανένας από τους προσφέροντες δεν υποβάλλει αληθή ή ακριβή δήλωση ή δεν προσκομίσει ένα ή περισσότερα από τα απαιτούμενα δικαιολογητικά ή δεν αποδείξει ότι πληροί τα κριτήρια ποιοτικής επιλογής σύμφωνα με τις παραγράφους 2.2.4 -2.2.7 της παρούσας διακήρυξης, η διαδικασία ματαιώνεται.

Η διαδικασία ελέγχου των παραπάνω δικαιολογητικών ολοκληρώνεται με τη σύνταξη πρακτικού από την Επιτροπή του Διαγωνισμού, στο οποίο αναγράφεται η τυχόν συμπλήρωση δικαιολογητικών, κατά τα οριζόμενα ανωτέρω και τη διαβίβαση του φακέλου στο αποφαινόμενο όργανο της αναθέτουσας αρχής για τη λήψη απόφασης είτε για την κατακύρωση της σύμβασης είτε για τη ματαίωση της διαδικασίας είτε για την κήρυξη του προσωρινού αναδόχου ως εκπτώτου.

Τα αποτελέσματα του ελέγχου των παραπάνω δικαιολογητικών και της εισήγησης της Επιτροπής επικυρώνονται με την απόφαση κατακύρωσης.

3.3 Κατακύρωση - σύναψη σύμβασης

Η αναθέτουσα αρχή κοινοποιεί την απόφαση κατακύρωσης, μαζί με αντίγραφο όλων των πρακτικών της διαδικασίας ελέγχου και αξιολόγησης των προσφορών, σε κάθε προσφέροντα που δεν έχει αποκλειστεί οριστικά, σύμφωνα με το άρθρο 100 του ν. 4412/2016, εκτός από τον προσωρινό ανάδοχο, ηλεκτρονικά μέσω του συστήματος.

Η απόφαση κατακύρωσης, δεν παράγει τα έννομα αποτελέσματά της, εφόσον ο αναθέτων φορέας δεν την κοινοποίησε σε όλους τους προσφέροντες που δεν έχουν αποκλειστεί οριστικά. Τα έννομα αποτελέσματα της απόφασης κατακύρωσης και ιδίως η σύναψη της σύμβασης επέρχονται εφόσον και όταν συντρέξουν σωρευτικά τα εξής :

α) Παρέλθει άπρακτη η προθεσμία άσκησης προδικαστικής προσφυγής ή σε περίπτωση άσκησης, παρέλθει άπρακτη η προθεσμία άσκησης αίτησης αναστολής κατά της απόφασης της Α.Ε.Π.Π. και σε περίπτωση άσκησης αίτησης αναστολής κατά της απόφασης της Α.Ε.Π.Π., εκδοθεί απόφαση επί της αίτησης, με την επιφύλαξη της χορήγησης προσωρινής διαταγής, σύμφωνα με τα οριζόμενα στο τελευταίο εδάφιο της παραγράφου 4 του άρθρου 372 του ν.4412/2016 και σύμφωνα με τα προβλεπόμενα στην παράγραφο 3.4 της παρούσας διακήρυξης,

β) κοινοποιηθεί η απόφαση κατακύρωσης στον προσωρινό ανάδοχο, εφόσον ο τελευταίος υποβάλει, έπειτα από σχετική πρόσκληση, υπεύθυνη δήλωση, που υπογράφεται κατά τα οριζόμενα στο άρθρο 79Α, στην οποία θα δηλώνεται ότι δεν έχουν επέλθει στο πρόσωπό του οψιγενείς μεταβολές κατά την έννοια του άρθρου 104 του ν.4412/2016 και μόνον στην περίπτωση του προσυμβατικού ελέγχου ή της άσκησης προδικαστικής προσφυγής κατά της απόφασης κατακύρωσης. Η υπεύθυνη δήλωση ελέγχεται από το αρμόδιο γνωμοδοτικό όργανο, το οποίο συντάσσει πρακτικό που συνοδεύει τη σύμβαση.

Η αναθέτουσα αρχή προσκαλεί τον ανάδοχο να προσέλθει για υπογραφή του συμφωνητικού εντός προθεσμίας είκοσι (20) ημερών από την κοινοποίηση της σχετικής ειδικής πρόσκλησης. Το συμφωνητικό έχει αποδεικτικό χαρακτήρα.

Στην περίπτωση που ο ανάδοχος δεν προσέλθει να υπογράψει το ως άνω συμφωνητικό μέσα στην τεθείσα προθεσμία, κηρύσσεται έκπτωτος, καταπίπτει υπέρ της αναθέτουσας αρχής η εγγυητική επιστολή συμμετοχής του και η κατακύρωση, με την ίδια διαδικασία, γίνεται στον προσφέροντα που υπέβαλε την αμέσως επόμενη πλέον συμφέρουσα από οικονομική άποψη προσφορά.

3.4 Προδικαστικές Προσφυγές - Προσωρινή Δικαστική Προστασία

Κάθε ενδιαφερόμενος, ο οποίος έχει ή είχε συμφέρον να του ανατεθεί η συγκεκριμένη σύμβαση και έχει ή είχε υποστεί ή ενδέχεται να υποστεί ζημία από εκτελεστή πράξη ή παράλειψη της αναθέτουσας αρχής κατά παράβαση της νομοθεσίας της Ευρωπαϊκής Ένωσης ή της εσωτερικής νομοθεσίας, δικαιούται να ασκήσει προδικαστική προσφυγή ενώπιον της ΑΕΠΠ κατά της σχετικής πράξης ή παράλειψης της αναθέτουσας αρχής, προσδιορίζοντας ειδικώς τις νομικές και πραγματικές αιτιάσεις που δικαιολογούν το αίτημά του. Σε περίπτωση προσφυγής κατά πράξης της αναθέτουσας αρχής η προθεσμία για την άσκηση της προδικαστικής προσφυγής είναι:

(α) δέκα (10) ημέρες από την κοινοποίηση της προσβαλλόμενης πράξης στον ενδιαφερόμενο οικονομικό φορέα αν η πράξη κοινοποιήθηκε με ηλεκτρονικά μέσα ή τηλεομοιοτυπία ή

(β) δεκαπέντε (15) ημέρες από την κοινοποίηση της προσβαλλόμενης πράξης σε αυτόν αν χρησιμοποιήθηκαν άλλα μέσα επικοινωνίας, άλλως

(γ) δέκα (10) ημέρες από την πλήρη, πραγματική ή τεκμαιρόμενη, γνώση της πράξης που βλάπτει τα συμφέροντα του ενδιαφερόμενου οικονομικού φορέα.

Σε περίπτωση παράλειψης, η προθεσμία για την άσκηση της προδικαστικής προσφυγής είναι δεκαπέντε (15) ημέρες από την επομένη της συντέλεσης της προσβαλλόμενης παράλειψης.

Η προδικαστική προσφυγή κατατίθεται ηλεκτρονικά μέσω της λειτουργικότητας «Επικοινωνία» του ΕΣΗΔΗΣ στον ηλεκτρονικό τόπο του διαγωνισμού, επιλέγοντας κατά περίπτωση την ένδειξη «Προδικαστική Προσφυγή» και επισυνάπτοντας το σχετικό έγγραφο σε μορφή ηλεκτρονικού αρχείου Portable Document Format (PDF), το οποίο φέρει εγκεκριμένη προηγμένη ηλεκτρονική υπογραφή ή προηγμένη ηλεκτρονική υπογραφή με χρήση εγκεκριμένων πιστοποιητικών.

Για το παραδεκτό της άσκησης της προδικαστικής προσφυγής κατατίθεται παράβολο από τον προσφεύγοντα υπέρ του Δημοσίου, κατά τα ειδικά οριζόμενα στο άρθρο 363 του ν. 4412/2016 στο άρθρο 19 παρ. 1.1 και στο άρθρο 7 της με αριθμ. 56902/215 Υ.Α..

Το παράβολο επιστρέφεται στον προσφεύγοντα, σε περίπτωση ολικής ή μερικής αποδοχής της προσφυγής του ή σε περίπτωση που, πριν την έκδοση της απόφασης της ΑΕΠΠ επί της προσφυγής, η αναθέτουσα αρχή ανακαλεί την προσβαλλόμενη πράξη ή προβαίνει στην οφειλόμενη ενέργεια.

Η προθεσμία για την άσκηση της προδικαστικής προσφυγής και η άσκησή της κωλύουν τη σύναψη της σύμβασης επί ποινή ακυρότητας, κατά τα οριζόμενα στο άρθρο 364 του ν. 4412/2016. Κατά τα λοιπά, η άσκηση της προδικαστικής προσφυγής δεν κωλύει την πρόοδο της διαγωνιστικής διαδικασίας, εκτός αν ζητηθούν προσωρινά μέτρα προστασίας κατά το άρθρο 366 του ν.4412/2016.

Οι αναθέτουσες αρχές μέσω της λειτουργίας της «Επικοινωνίας» του ΕΣΗΔΗΣ:

- κοινοποιούν την προσφυγή σε κάθε ενδιαφερόμενο τρίτο σύμφωνα με τα προβλεπόμενα στην περ. α του πρώτου εδαφίου της παρ.1 του αρ. 365 του ν. 4412/2016.

- διαβιβάζουν στην Αρχή Εξέτασης Προδικαστικών Προσφυγών (ΑΕΠΠ) τα προβλεπόμενα στην περ. β του πρώτου εδαφίου της παρ. 1 του αρ. 365 του ν. 4412/2016.

Η ΑΕΠΠ αποφαινεται αιτιολογημένα επί της βασιμότητας των προβαλλόμενων πραγματικών και νομικών ισχυρισμών της προσφυγής και των ισχυρισμών της αναθέτουσας αρχής και, σε περίπτωση παρέμβασης, των ισχυρισμών του παρεμβαίνοντος και δέχεται (εν όλω ή εν μέρει) ή απορρίπτει την προσφυγή με απόφασή της, η οποία εκδίδεται μέσα σε αποκλειστική προθεσμία είκοσι (20) ημερών από την ημέρα εξέτασης της προσφυγής.

Η Αρχή επιλαμβάνεται αποκλειστικά επί θεμάτων που τίγονται με την προσφυγή και δεν μπορεί να ελέγξει παρεμπιπτόντως όρους της διακήρυξης ή ζητήματα που αφορούν τη διενέργεια της διαδικασίας.

Σε περίπτωση συμπληρωματικής αιτιολογίας επί της προσβαλλόμενης πράξης, αυτή υποβάλλεται έως και δέκα (10) ημέρες πριν την συζήτηση της προσφυγής και κοινοποιείται αυθημερόν στον προσφεύγοντα μέσω της πλατφόρμας του ΕΣΗΔΗΣ ή αν αυτό δεν είναι εφικτό με οποιοδήποτε πρόσφορο μέσο. Υπομνήματα επί των απόψεων και της συμπληρωματικής αιτιολογίας της Αναθέτουσας Αρχής κατατίθενται μέσω της πλατφόρμας του ΕΣΗΔΗΣ έως πέντε (5) ημέρες πριν από τη συζήτηση της προσφυγής.

Οι χρήστες - οικονομικοί φορείς ενημερώνονται για την αποδοχή ή την απόρριψη της προσφυγής από την ΑΕΠΠ.

Η άσκηση της ως άνω προδικαστικής προσφυγής αποτελεί προϋπόθεση για την άσκηση των ένδικων βοηθημάτων της αίτησης αναστολής και της αίτησης ακύρωσης του άρθρου 372 του ν. 4412/2016 κατά των εκτελεστών πράξεων ή παραλείψεων των αναθετουσών αρχών.

Όποιος έχει έννομο συμφέρον μπορεί να ζητήσει την αναστολή της εκτέλεσης της απόφασης της ΑΕΠΠ και την ακύρωσή της ενώπιον του αρμοδίου δικαστηρίου. Δικαίωμα άσκησης των ίδιων ένδικων βοηθημάτων έχει και η αναθέτουσα αρχή, αν η ΑΕΠΠ κάνει δεκτή την προδικαστική προσφυγή. Με τα ένδικα βοηθήματα της αίτησης αναστολής και της αίτησης ακύρωσης λογίζονται ως συμπροσβαλλόμενες με την απόφαση της ΑΕΠΠ και όλες οι συναφείς προς την ανωτέρω απόφαση πράξεις ή παραλείψεις της αναθέτουσας αρχής, εφόσον έχουν εκδοθεί ή συντελεστεί αντιστοίχως έως τη συζήτηση της αίτησης αναστολής ή την πρώτη συζήτηση της αίτησης ακύρωσης.

Η άσκηση της αίτησης αναστολής δεν εξαρτάται από την προηγούμενη άσκηση της αίτησης ακύρωσης.

Η αίτηση αναστολής κατατίθεται στο αρμόδιο δικαστήριο μέσα σε προθεσμία δέκα (10) ημερών από την έκδοση της απόφασης επί της προδικαστικής προσφυγής. Για την άσκηση της αιτήσεως αναστολής κατατίθεται παράβολο, κατά τα ειδικότερα οριζόμενα στο άρθρο 372 παρ. 4 του ν. 4412/2016.

Η άσκηση αίτησης αναστολής κωλύει τη σύναψη της σύμβασης, εκτός εάν με την προσωρινή διαταγή ο αρμόδιος δικαστής αποφανθεί διαφορετικά.

Τέλος, είναι δυνατή η άσκηση προδικαστικής προσφυγής στην ΑΕΠΠ, για την κήρυξη ακυρότητας της συναφθείσας σύμβασης, κατά τα ειδικότερα οριζόμενα στα άρθρα 368 έως και 371 του ν. 4412/2016.

3.5 Ματαίωση Διαδικασίας

Η αναθέτουσα αρχή ματαιώνει ή δύναται να ματαιώσει εν όλων ή εν μέρει αιτιολογημένα τη διαδικασία ανάθεσης, για τους λόγους και υπό τους όρους του άρθρου 106 του ν. 4412/2016, μετά από γνώμη της αρμόδιας Επιτροπής του

Διαγωνισμού. Επίσης, αν διαπιστωθούν σφάλματα ή παραλείψεις σε οποιοδήποτε στάδιο της διαδικασίας ανάθεσης, μπορεί, μετά από γνώμη του αρμόδιου οργάνου, να ακυρώσει μερικώς τη διαδικασία ή να αναμορφώσει ανάλογα το αποτέλεσμά της ή να αποφασίσει την επανάληψή της από το σημείο που εμφλοχώρησε το σφάλμα ή η παράλειψη.

4. ΟΡΟΙ ΕΚΤΕΛΕΣΗΣ ΤΗΣ ΣΥΜΒΑΣΗΣ

4.1 Εγγύηση καλής εκτέλεσης,

Για την υπογραφή της σύμβασης απαιτείται η παροχή εγγύησης καλής εκτέλεσης, σύμφωνα με το άρθρο 72 παρ. 1 β) του ν. 4412/2016, το ύψος της οποίας ανέρχεται σε ποσοστό 5% επί της αξίας της σύμβασης, εκτός ΦΠΑ, και κατατίθεται πριν ή κατά την υπογραφή της σύμβασης. Η εγγύηση καλής εκτέλεσης, προκειμένου να γίνει αποδεκτή, πρέπει να περιλαμβάνει κατ' ελάχιστον τα αναφερόμενα στην παράγραφο 2.1.5. στοιχεία της παρούσας και επιπλέον τον αριθμό και τον τίτλο της σχετικής σύμβασης και το περιεχόμενό της να είναι σύμφωνο με το υπόδειγμα που περιλαμβάνεται στο Παράρτημα Ι της Διακήρυξης και τα οριζόμενα στο άρθρο 72 του ν. 4412/2016.

Η εγγύηση καλής εκτέλεσης της σύμβασης καλύπτει συνολικά και χωρίς διακρίσεις την εφαρμογή όλων των όρων της σύμβασης και κάθε απαίτηση της αναθέτουσας αρχής έναντι του αναδόχου.

Σε περίπτωση τροποποίησης της σύμβασης κατά την παράγραφο 4.5, η οποία συνεπάγεται αύξηση της συμβατικής αξίας, ο ανάδοχος είναι υποχρεωμένος να καταθέσει πριν την τροποποίηση, συμπληρωματική εγγύηση το ύψος της οποίας ανέρχεται σε ποσοστό 5% επί του ποσού της αύξησης, εκτός ΦΠΑ.

Η εγγύηση καλής εκτέλεσης καταπίπτει σε περίπτωση παράβασης των όρων της σύμβασης, όπως αυτή ειδικότερα ορίζει.

Η εγγύηση καλής εκτέλεσης αποδεσμεύεται στο σύνολό της, μετά την οριστική ποσοτική και ποιοτική παραλαβή του αντικειμένου της σύμβασης. Εάν στο πρωτόκολλο οριστικής ποιοτικής και ποσοτικής παραλαβής αναφέρονται παρατηρήσεις ή υπάρχει εκπρόθεσμη παράδοση, η επιστροφή των ως άνω εγγυήσεων γίνεται μετά την αντιμετώπιση των παρατηρήσεων και του εκπροθέσμου.

4.2 Εγγύηση καλής λειτουργίας,

Για τη διασφάλιση της καλής λειτουργίας των υπό προμήθεια ειδών της μελέτης ο ανάδοχος έχει την υποχρέωση, αμέσως μετά την παραλαβή των υπό προμήθεια ειδών και πριν την αποδέσμευση της εγγυητικής επιστολής καλής εκτέλεσης της σύμβασης, να καταθέσει προς τον Δήμο Κύμης-Αλιβερίου επιστολή εγγύησης καλής λειτουργίας, σύμφωνα με το άρθρο 72 παρ. 2 του ν. 4412/16 που ορίζεται σε ποσοστό 5% επί της αξίας της σύμβασης (χωρίς Φ.Π.Α.).

Απαιτείται η κατάθεση ξεχωριστής εγγυητικής επιστολής για κάθε ομάδα της μελέτης ακόμη και αν είναι ο ίδιος οικονομικός φορέας ανάδοχος και για τις δύο ομάδες της μελέτης.

Η εγγύηση καλής λειτουργίας θα ισχύει για δύο (2) χρόνια από την ημερομηνία παραλαβής των προμηθευόμενων ειδών του εξοπλισμού. Η προσκόμιση της εγγυητικής καλής λειτουργίας δεν εγείρει επιπλέον οικονομική απαίτηση του αναδόχου/προμηθευτή. Η εγγύηση καλής λειτουργίας θα καλύπτει ελαττώματα που ανακλύπτουν ή ζημιές που προκαλούνται από δυσλειτουργία, αστοχία ή

τυχόν βλάβες που θα οφείλονται στο ίδιο της προμήθειας, σε είδος ή τμήμα αυτού ή σε υπαιτιότητα του αναδόχου ο οποίος και θα υποχρεούται στην αποκατάσταση των ελαττωμάτων ή των ζημιών με επισκευή ή αντικατάσταση των ειδών ή τμημάτων αυτών με άλλο καλύτερης ποιότητας και με την εκτέλεση των σχετικών εργασιών τοποθέτησης του υλικού. Κατά τη διάρκεια ισχύος της εγγύησης καλής λειτουργίας η αναθέτουσα αρχή δεν ευθύνεται για οποιαδήποτε βλάβη του υπό προμήθεια είδους προερχόμενη από την συνήθη και ορθή χρήση του και δεν θα επιβαρύνεται με κανένα ποσόν για εργατικά, ανταλλακτικά, υλικά και λοιπά έξοδα αποκατάστασης της βλάβης.

4.3 Συμβατικό Πλαίσιο - Εφαρμοστέα Νομοθεσία

Κατά την εκτέλεση της σύμβασης εφαρμόζονται οι διατάξεις του ν. 4412/2016, οι όροι της παρούσας διακήρυξης και συμπληρωματικά ο Αστικός Κώδικας.

4.4 Όροι εκτέλεσης της σύμβασης

Κατά την εκτέλεση της σύμβασης ο ανάδοχος τηρεί τις υποχρεώσεις στους τομείς του περιβαλλοντικού, κοινωνικοασφαλιστικού και εργατικού δικαίου, που έχουν θεσπιστεί με το δίκαιο της Ένωσης, το εθνικό δίκαιο, συλλογικές συμβάσεις ή διεθνείς διατάξεις περιβαλλοντικού, κοινωνικοασφαλιστικού και εργατικού δικαίου, οι οποίες απαριθμούνται στο Παράρτημα Χ του Προσαρτήματος Α του ν. 4412/2016.

Η τήρηση των εν λόγω υποχρεώσεων από τον ανάδοχο ελέγχεται και βεβαιώνεται από τα όργανα που επιβλέπουν την εκτέλεση της σύμβασης και τις αρμόδιες δημόσιες αρχές και υπηρεσίες που ενεργούν εντός των ορίων της ευθύνης και της αρμοδιότητάς τους.

4.5 Υπεργολαβία

Ο Ανάδοχος δεν απαλλάσσεται από τις συμβατικές του υποχρεώσεις και ευθύνες λόγω ανάθεσης της εκτέλεσης τμήματος/τμημάτων της σύμβασης σε υπεργολάβους. Η τήρηση των υποχρεώσεων της παρ. 2 του άρθρου 18 του ν. 4412/2016 από υπεργολάβους δεν αίρει την ευθύνη του κυρίου αναδόχου.

Κατά την υπογραφή της σύμβασης ο κύριος ανάδοχος υποχρεούται να αναφέρει στην αναθέτουσα αρχή το όνομα, τα στοιχεία επικοινωνίας και τους νόμιμους εκπροσώπους των υπεργολάβων του, οι οποίοι συμμετέχουν στην εκτέλεση αυτής, εφόσον είναι γνωστά τη συγκεκριμένη χρονική στιγμή. Επιπλέον, υποχρεούται να γνωστοποιεί στην αναθέτουσα αρχή κάθε αλλαγή των πληροφοριών αυτών, κατά τη

διάρκεια της σύμβασης, καθώς και τις απαιτούμενες πληροφορίες σχετικά με κάθε νέο υπεργολάβο, τον οποίο ο κύριος ανάδοχος χρησιμοποιεί εν συνεχεία στην εν λόγω σύμβαση, προσκομίζοντας τα σχετικά συμφωνητικά/δηλώσεις συνεργασίας. Σε περίπτωση διακοπής της συνεργασίας του Αναδόχου με υπεργολάβο/ υπεργολάβους της σύμβασης, αυτός υποχρεούται σε άμεση γνωστοποίηση της διακοπής αυτής στην Αναθέτουσα Αρχή, οφείλει δε να διασφαλίσει την ομαλή εκτέλεση του τμήματος/ των τμημάτων της σύμβασης είτε από τον ίδιο, είτε από νέο υπεργολάβο τον οποίο θα γνωστοποιήσει στην αναθέτουσα αρχή κατά την ως άνω διαδικασία.

Η αναθέτουσα αρχή επαληθεύει τη συνδρομή των λόγων αποκλεισμού για τους υπεργολάβους, όπως αυτοί περιγράφονται στην παράγραφο 2.2.3 και με τα αποδεικτικά μέσα της παραγράφου 2.2.8.2 της παρούσας, εφόσον το(α) τμήμα(τα) της σύμβασης, το(α) οποίο(α) ο ανάδοχος προτίθεται να αναθέσει υπό μορφή υπεργολαβίας σε τρίτους, υπερβαίνουν σωρευτικά το ποσοστό του τριάντα τοις εκατό (30%) της συνολικής αξίας της σύμβασης. Επιπλέον, προκειμένου να μην αθετούνται οι υποχρεώσεις της παρ. 2 του άρθρου 18 του ν. 4412/2016, δύναται να επαληθεύσει τους ως άνω λόγους και για τμήμα ή τμήματα της σύμβασης που υπολείπονται του ως άνω ποσοστού.

Όταν από την ως άνω επαλήθευση προκύπτει ότι συντρέχουν λόγοι αποκλεισμού απαιτεί ή δύναται να απαιτήσει την αντικατάστασή του, κατά τα ειδικότερα αναφερόμενα στις παρ. 5 και 6 του άρθρου 131 του ν. 4412/2016.

4.6 Τροποποίηση σύμβασης κατά τη διάρκεια της

Η σύμβαση μπορεί να τροποποιείται κατά τη διάρκεια της, χωρίς να απαιτείται νέα διαδικασία σύναψης σύμβασης, μόνο σύμφωνα με τους όρους και τις προϋποθέσεις του άρθρου 132 του ν. 4412/2016 και κατόπιν γνωμοδότησης του αρμοδίου οργάνου.

4.7 Δικαίωμα μονομερούς λύσης της σύμβασης

Η αναθέτουσα αρχή μπορεί, με τις προϋποθέσεις που ορίζουν οι κείμενες διατάξεις, να καταγγείλει τη σύμβαση κατά τη διάρκεια της εκτέλεσής της, εφόσον:

α) η σύμβαση έχει υποστεί ουσιώδη τροποποίηση, κατά την έννοια της παρ. 4 του άρθρου 132 του ν. 4412/2016, που θα απαιτούσε νέα διαδικασία σύναψης σύμβασης .

β) ο ανάδοχος, κατά το χρόνο της ανάθεσης της σύμβασης, τελούσε σε μια από τις καταστάσεις που αναφέρονται στην παράγραφο 2.2.3.1 και, ως εκ τούτου, θα έπρεπε να έχει αποκλειστεί από τη διαδικασία σύναψης της σύμβασης,

γ) η σύμβαση δεν έπρεπε να ανατεθεί στον ανάδοχο λόγω σοβαρής παραβίασης των υποχρεώσεων που υπέχει από τις Συνθήκες και την Οδηγία 2014/24/ΕΕ, η οποία έχει αναγνωρισθεί με απόφαση του Δικαστηρίου της Ένωσης στο πλαίσιο διαδικασίας δυνάμει του άρθρου 258 της ΣΛΕΕ.

δ) Ο Ανάδοχος δεν υλοποιεί το Έργο με τον τρόπο που ορίζεται στη Σύμβαση παρά τις προς τούτο επανειλημμένες οχλήσεις της Αναθέτουσας Αρχής

ε) Ο Ανάδοχος αναθέτει εργασίες υπεργολαβικά χωρίς να έχει δηλωθεί και χωρίς την άδεια της Αναθέτουσας Αρχής.

στ) Ο Ανάδοχος έχει πτωχεύσει, τεθεί υπό αναγκαστική διαχείριση ή εκκαθάριση, λυθεί ή ανακληθεί η άδεια λειτουργίας του ή έχουν γίνει πράξεις αναγκαστικής εκτελέσεως σε βάρος του, στο σύνολο ή σε σημαντικό μέρος των περιουσιακών του στοιχείων.

ζ) Εκδίδεται τελεσίδικη απόφαση κατά του Αναδόχου για αδίκημα σχετικό με την άσκηση του επαγγέλματός του.

Μετά από καταγγελία της Αναθέτουσας Αρχής για λύση της Σύμβασης, ο Ανάδοχος υποχρεούται:

1. Να απόσχει από τη διενέργεια οποιασδήποτε εργασίας, έργου, παροχής υπηρεσιών ή εκτέλεσης υποχρεώσεώς του που πηγάζει από τη Σύμβαση, πλην εκείνων που επιβάλλονται για την διασφάλιση προϊόντων, εργασιών και εγκαταστάσεων.

2. Να παραδώσει, σε χρόνο που θα προσδιορίσει η Αναθέτουσα Αρχή, όποιο έργο, εργασία ή προϊόν (ολοκληρωμένο ή μη) έχει εκπονήσει ή έχει στην κατοχή του καθώς και τα πάσης φύσεως υποστηρικτικά έγγραφα και μέσα και να μεριμνήσει όπως οι Υπεργολάβοι και συνεργάτες του πράξουν το ίδιο.

Το συντομότερο δυνατό μετά την καταγγελία της Σύμβασης, η Αναθέτουσα Αρχή βεβαιώνει την αξία του παρασχεθέντος μέρους του Έργου, καθώς και κάθε οφειλή έναντι του Αναδόχου κατά την ημερομηνία καταγγελίας.

Η Αναθέτουσα Αρχή αναστέλλει την καταβολή οποιουδήποτε ποσού πληρωτέου, σύμφωνα με τη Σύμβαση προς τον Ανάδοχο μέχρις εκκαθάρισεως των μεταξύ τους υποχρεώσεων και οι εγγυητικές επιστολές καταπίπτουν.

Τα συμβαλλόμενα μέρη θα καταβάλλουν κάθε δυνατή προσπάθεια για την συναινετική και καλόπιστη διευθέτηση οποιασδήποτε διαφοράς, αμφισβήτησης ή απαίτησης στη διάρκεια της εξέλιξης του έργου. Σε αντίθετη περίπτωση, τα συμβαλλόμενα μέρη μπορούν να προσφύγουν στα αρμόδια δικαστήρια για την επίλυση οποιουδήποτε προβλήματος.

5. ΕΙΔΙΚΟΙ ΟΡΟΙ ΕΚΤΕΛΕΣΗΣ ΤΗΣ ΣΥΜΒΑΣΗΣ

5.1 Τρόπος πληρωμής

5.1.1. Η πληρωμή του αναδόχου θα πραγματοποιηθεί με τον πιο κάτω τρόπο :

Το 100% της συμβατικής αξίας μετά την οριστική παραλαβή του αντικειμένου της σύμβασης.

Η πληρωμή του συμβατικού τιμήματος θα γίνει με την προσκόμιση των νομίμων παραστατικών και δικαιολογητικών που προβλέπονται από τις διατάξεις του άρθρου 200 παρ. 4 του ν. 4412/2016, καθώς και κάθε άλλου δικαιολογητικού που τυχόν ήθελε ζητηθεί από τις αρμόδιες υπηρεσίες που διενεργούν τον έλεγχο και την πληρωμή, την έκδοση χρηματικού εντάλματος σύμφωνα με το λογιστικό των ΟΤΑ.

5.1.2 Κρατήσεις

Τον Ανάδοχο βαρύνουν οι υπέρ τρίτων κρατήσεις, ως και κάθε άλλη επιβάρυνση, σύμφωνα με την κείμενη νομοθεσία, μη συμπεριλαμβανομένου Φ.Π.Α., για την παράδοση του υλικού στον τόπο και με τον τρόπο που προβλέπεται στα έγγραφα της σύμβασης.

Ιδίως βαρύνεται με τις ακόλουθες κρατήσεις:

α) Κράτηση 0,07% η οποία υπολογίζεται επί της αξίας κάθε πληρωμής προ φόρων και κρατήσεων της αρχικής, καθώς και κάθε συμπληρωματικής σύμβασης Υπέρ της Ενιαίας Ανεξάρτητης Αρχής Δημοσίων Συμβάσεων επιβάλλεται (άρθρο 4 Ν.4013/2011 όπως ισχύει)

β) Κράτηση ύψους 0,02% υπέρ του Δημοσίου, η οποία υπολογίζεται επί της αξίας, εκτός ΦΠΑ, της αρχικής, καθώς και κάθε συμπληρωματικής σύμβασης. Το ποσό αυτό παρακρατείται σε κάθε πληρωμή από την αναθέτουσα αρχή στο όνομα και για λογαριασμό της Γενικής Διεύθυνσης Δημοσίων Συμβάσεων και Προμηθειών σύμφωνα με την παρ. 6 του άρθρου 36 του ν. 4412/2016.

γ) Κράτηση 0,06% η οποία υπολογίζεται επί της αξίας κάθε πληρωμής προ φόρων και κρατήσεων της αρχικής καθώς και κάθε συμπληρωματικής σύμβασης υπέρ της Αρχής Εξέτασης Προδικαστικών Προσφυγών (άρθρο 350 παρ. 3 του ν. 4412/2016.)

Οι υπέρ τρίτων κρατήσεις υπόκεινται στο εκάστοτε ισχύον αναλογικό τέλος χαρτοσήμου 3% και στην επ' αυτού εισφορά υπέρ ΟΓΑ 20%.

Επιπλέον με κάθε πληρωμή θα γίνεται η προβλεπόμενη από την κείμενη νομοθεσία παρακράτηση φόρου εισοδήματος επί του καθαρού ποσού.

Σε περίπτωση τροποποίησης των διατάξεων της κείμενης νομοθεσίας περί νομίμων κρατήσεων ή/και φόρου εισοδήματος ή οποιαδήποτε άλλη τροποποίηση/συμπλήρωση τυχόν διατάξεων, οι όροι της διακήρυξης, καθώς και της Σύμβασης που πρόκειται να υπογραφεί με τον Ανάδοχο, θα συμμορφώνονται με τις νέες διατάξεις.

5.2 Κήρυξη οικονομικού φορέα εκπτώτου - Κυρώσεις

5.2.1. Κήρυξη Οικονομικού Φορέα Έκπτωτου

Ο ανάδοχος κηρύσσεται υποχρεωτικά έκπτωτος από τη σύμβαση και από κάθε δικαίωμα που απορρέει από αυτήν, με απόφαση της αναθέτουσας αρχής, ύστερα από γνωμοδότηση του αρμόδιου οργάνου, εφόσον δεν φορτώσει,

παραδώσει ή αντικαταστήσει τα συμβατικά υλικά στον συμβατικό χρόνο ή στον χρόνο παράτασης που του δοθεί, σύμφωνα με όσα προβλέπονται στην σύμβαση και στο άρθρο 206 του ν. 4412/2016.

Δεν κηρύσσεται έκπτωτος όταν:

α) το είδος δεν φορτωθεί ή παραδοθεί ή αντικατασταθεί με ευθύνη του φορέα που εκτελεί τη σύμβαση.

β) συντρέχουν λόγοι ανωτέρας βίας

Στον οικονομικό φορέα που κηρύσσεται έκπτωτος από την σύμβαση, επιβάλλονται, με απόφαση του αποφαινόμενου οργάνου, ύστερα από γνωμοδότηση του αρμοδίου οργάνου, το οποίο υποχρεωτικά καλεί τον ανάδοχο προς παροχή εξηγήσεων, ολική κατάπτωση της εγγύησης καλής εκτέλεσης της σύμβασης.

5.2.2. Εκπρόθεσμη Παράδοση

Αν το υλικό φορτωθεί - παραδοθεί ή αντικατασταθεί μετά τη λήξη του συμβατικού χρόνου και μέχρι λήξης του χρόνου της παράτασης που χορηγήθηκε, σύμφωνα με το άρθρο 206 του Ν.4412/16, επιβάλλεται πρόστιμο 5% επί της συμβατικής αξίας της ποσότητας που παραδόθηκε εκπρόθεσμα.

Το παραπάνω πρόστιμο υπολογίζεται επί της συμβατικής αξίας των εκπρόθεσμα παραδοθέντων υλικών, χωρίς ΦΠΑ. Εάν τα υλικά που παραδόθηκαν εκπρόθεσμα επηρεάζουν τη χρησιμοποίηση των υλικών που παραδόθηκαν εμπρόθεσμα, το πρόστιμο υπολογίζεται επί της συμβατικής αξίας της συνολικής ποσότητας αυτών.

Κατά τον υπολογισμό του χρονικού διαστήματος της καθυστέρησης για φόρτωση- παράδοση ή αντικατάσταση των υλικών, με απόφαση του αποφαινόμενου οργάνου, ύστερα από γνωμοδότηση του αρμοδίου οργάνου, δεν λαμβάνεται υπόψη ο χρόνος που παρήλθε πέραν του εύλογου, κατά τα διάφορα στάδια των διαδικασιών, για το οποίο δεν ευθύνεται ο ανάδοχος και παρατείνεται, αντίστοιχα, ο χρόνος φόρτωσης - παράδοσης.

Η είσπραξη του προστίμου γίνεται με παρακράτηση από το ποσό πληρωμής του αναδόχου ή, σε περίπτωση ανεπάρκειας ή έλλειψης αυτού, με ισόποση κατάπτωση της εγγύησης καλής εκτέλεσης, εφόσον ο ανάδοχος δεν καταθέσει το απαιτούμενο ποσό.

Σε περίπτωση ένωσης οικονομικών φορέων, το πρόστιμο και οι τόκοι επιβάλλονται αναλόγως σε όλα τα μέλη της ένωσης.

5.3 Διοικητικές προσφυγές κατά τη διαδικασία εκτέλεσης των συμβάσεων

Ο ανάδοχος μπορεί να προσφύγει κατά των αποφάσεων που επιβάλλουν σε βάρος του κυρώσεις, δυνάμει των όρων των άρθρων 5.2 (Κήρυξη οικονομικού φορέα εκπτώτου - Κυρώσεις), 6.1. (Χρόνος παράδοσης υλικών), 6.4. (Απόρριψη συμβατικών υλικών – αντικατάσταση), μέσα σε ανατρεπτική προθεσμία τριάντα (30) ημερών από την ημερομηνία που έλαβε γνώση της σχετικής απόφασης. Η εμπρόθεσμη άσκηση της προσφυγής αναστέλλει τις επιβαλλόμενες κυρώσεις. Επί της προσφυγής αποφασίζει το αρμοδίως αποφαινόμενο όργανο, ύστερα από γνωμοδότηση του προβλεπόμενου στις περιπτώσεις β' και δ' της παραγράφου 11 του άρθρου 221 του ν.4412/2016 οργάνου, εντός προθεσμίας τριάντα (30) ημερών από την άσκησή της, άλλως θεωρείται ως σιωπηρώς απορριφθείσα. Κατά της απόφασης αυτής δεν χωρεί η άσκηση άλλης οποιασδήποτε φύσης διοικητικής προσφυγής. Αν κατά της απόφασης που επιβάλλει κυρώσεις δεν ασκηθεί εμπρόθεσμα η προσφυγή ή αν απορριφθεί αυτή από το

αποφαινόμενο αρμοδίως όργανο, η απόφαση καθίσταται οριστική. Αν ασκηθεί εμπρόθεσμα προσφυγή, αναστέλλονται οι συνέπειες της απόφασης μέχρι αυτή να οριστικοποιηθεί.

5.4 Δικαστική επίλυση διαφορών

Κάθε διαφορά μεταξύ των συμβαλλόμενων μερών που προκύπτει από τις συμβάσεις που συνάπτονται στο πλαίσιο της παρούσας διακήρυξης, επιλύεται με την άσκηση προσφυγής ή αγωγής στο Διοικητικό Εφετείο της Περιφέρειας, στην οποία εκτελείται εκάστη σύμβαση, κατά τα ειδικότερα οριζόμενα στις παρ. 1 έως και 6 του άρθρου 205Α του ν. 4412/2016. Πριν από την άσκηση της προσφυγής στο Διοικητικό Εφετείο προηγείται υποχρεωτικά η τήρηση της προβλεπόμενης στο άρθρο 205 ενδικοφανούς διαδικασίας, διαφορετικά η προσφυγή απορρίπτεται ως απαράδεκτη.

6. ΕΙΔΙΚΟΙ ΟΡΟΙ ΕΚΤΕΛΕΣΗΣ

6.1 Χρόνος παράδοσης

6.1.1. Ο χρόνος παράδοσης και τοποθέτησης των αιθουσών, χώρων υγιεινής και εξοπλισμού ορίζεται στους τέσσερις (4) μήνες, από την επομένη της υπογραφής της σύμβασης.

Υπέρβαση του χρόνου παράδοσης αποτελεί ουσιώδη απόκλιση και η προσφορά απορρίπτεται.

Ο ανάδοχος υποχρεούται να ειδοποιήσει τον πρόεδρο της Επιτροπής Παραλαβής για τον ακριβή χρόνο παράδοσης τουλάχιστον πέντε (5) εργάσιμες ημέρες πριν την παράδοση με μήνυμα ηλεκτρονικού ταχυδρομείου. Η ειδοποίηση αποδεικνύεται με αντίγραφο του αποστέλλοντος μηνύματος ηλεκτρονικού ταχυδρομείου.

Ο πρόεδρος της Επιτροπής Παραλαβής υποχρεούται να επιβεβαιώσει μέχρι το τέλος της επόμενης εργάσιμης ημέρας την διαθεσιμότητα της επιτροπής και του τόπου παράδοσης κατά τον οριζόμενο χρόνο παράδοσης με μήνυμα ηλεκτρονικού ταχυδρομείου. Σε αντίθετη περίπτωση ο ανάδοχος ενημερώνει την Αναθέτουσα Αρχή.

Ο συμβατικός χρόνος παράδοσης του είδους μπορεί να παρατείνεται, πριν από τη λήξη του αρχικού συμβατικού χρόνου παράδοσης, υπό τις προϋποθέσεις του άρθρου 206 του ν. 4412/2016. Στην περίπτωση που το αίτημα υποβάλλεται από τον ανάδοχο και η παράταση χορηγείται χωρίς να συντρέχουν λόγοι ανωτέρας βίας ή άλλοι ιδιαιτέρως σοβαροί λόγοι που να καθιστούν αντικειμενικώς αδύνατη την εμπρόθεσμη παράδοση των συμβατικών ειδών επιβάλλονται οι κυρώσεις του άρθρου 207 του ν. 4412/2016.

6.1.2. Εάν λήξει ο συμβατικός χρόνος παράδοσης, χωρίς να υποβληθεί εγκαίρως αίτημα παράτασης ή, εάν λήξει ο παραταθείς, κατά τα ανωτέρω, χρόνος, χωρίς να παραδοθεί το υλικό, ο ανάδοχος κηρύσσεται έκπτωτος.

6.2 Παραλαβή υλικών - Χρόνος και τρόπος παραλαβής υλικών

Η παραλαβή γίνεται από την Επιτροπή Παραλαβής που συγκροτείται σύμφωνα με την παρ. 11 εδ. β του άρθρου 221 του Ν.4412/16.

Η παραλαβή του εξοπλισμού περιλαμβάνει δυο στάδια:

- **προσωρινή** (ποσοτική και ποιοτική) παραλαβή
- **οριστική** παραλαβή

Η επιτροπή προχωρά στην παραλαβή, με βάση τα παρακάτω στοιχεία :

- τη σύμβαση,
- την τεχνική προσφορά του Αναδόχου,
- τα φυλλάδια (prospectus) και τα σχέδια του εξοπλισμού που κατακυρώθηκε.

Κατά τη διαδικασία παραλαβής των ειδών, όπου διενεργείται ποσοτικός και ποιοτικός έλεγχος καλείται να παραστεί, εφόσον το επιθυμεί, και ο προμηθευτής.

Η προσωρινή παραλαβή ορίζεται εντός πέντε (5) εργάσιμων ημερών από την παράδοση και τοποθέτηση του εξοπλισμού.

Η προσωρινή παραλαβή συνίσταται, κατ' αρχήν, σε ποσοτική παραλαβή του προς παράδοση εξοπλισμού σε αντιπαραβολή και συμφωνία με τα προσκομιζόμενα δελτία αποστολής ή δελτία αποστολής –τιμολόγια, και στην συνέχεια σε έλεγχο της ορθής τοποθέτησης και της καλής λειτουργίας του. Στο στάδιο αυτό συντάσσεται δε πρωτόκολλο προσωρινής παραλαβής από την Επιτροπή Παραλαβής.

Στην συνέχεια διενεργείται ποσοτικός και ποιοτικός έλεγχος και εφόσον το επιθυμεί μπορεί να παραστεί και ο ανάδοχος. Ο ποιοτικός έλεγχος των υλικών γίνεται με μακροσκοπικούς και λειτουργικούς ελέγχους. Δίνεται η δυνατότητα στις αρμόδιες επιτροπές, όταν το κρίνουν απαραίτητο, για προσκόμιση από τον ανάδοχο δειγμάτων και για διενέργεια εργαστηριακών εξετάσεων σύμφωνα με το άρθρο 214 του ν. 4412/2016. Το κόστος της διενέργειας των ελέγχων βαρύνει τον ανάδοχο.

Η επιτροπή παραλαβής, μετά τους προβλεπόμενους ελέγχους συντάσσει τα αντίστοιχα πρωτόκολλα (μακροσκοπικό – οριστικό- παραλαβής του υλικού με παρατηρήσεις –απόρριψης των υλικών) σύμφωνα με την παρ.3 του άρθρου 208 του ν. 4412/16.

Τα πρωτόκολλα που συντάσσονται από τις επιτροπές (πρωτοβάθμιες – δευτεροβάθμιες) κοινοποιούνται υποχρεωτικά και στους αναδόχους.

Η διαδικασία της οριστικής παραλαβής θα πρέπει να έχει ολοκληρωθεί εντός τριάντα (30) ημερών από την προσωρινή παραλαβή.

6.3 Απόρριψη συμβατικών υλικών – Αντικατάσταση

Σε περίπτωση οριστικής απόρριψης ολόκληρης ή μέρους της συμβατικής ποσότητας των υλικών, με απόφαση του αποφαινομένου οργάνου, ύστερα από γνωμοδότηση του αρμόδιου οργάνου, μπορεί να εγκρίνεται αντικατάστασή της με άλλη, που να είναι σύμφωνη με τους όρους της σύμβασης, μέσα σε τακτή προθεσμία που ορίζεται από την απόφαση αυτή.

Αν η αντικατάσταση γίνεται μετά τη λήξη του συμβατικού χρόνου, η προθεσμία που ορίζεται για την αντικατάσταση δεν μπορεί να είναι μεγαλύτερη του 1/2 του συνολικού συμβατικού χρόνου, ο δε ανάδοχος θεωρείται ως εκπρόθεσμος και υπόκειται σε κυρώσεις λόγω εκπρόθεσμης παράδοσης.

Αν ο ανάδοχος δεν αντικαταστήσει τα υλικά που απορρίφθηκαν μέσα στην προθεσμία που του τάχθηκε και εφόσον έχει λήξει ο συμβατικός χρόνος, κηρύσσεται έκπτωτος και υπόκειται στις προβλεπόμενες κυρώσεις.

Η επιστροφή των υλικών που απορρίφθηκαν γίνεται σύμφωνα με τα προβλεπόμενα στις παρ. 2 και 3 του άρθρου 213 του ν. 4412/2016.

6.4 Εγγύηση καλής λειτουργίας

Ο ανάδοχος υποχρεούται να εγγυηθεί την διετή τουλάχιστον εγγύηση όλων των ειδών της ομάδας Α και την πενταετή, από την εγκατάστασή τους, ύπαρξη και παροχή ανταλλακτικών για τα όλα τα προς προμήθεια είδη. Επίσης οφείλει να βεβαιώσει την άμεση κάλυψη παροχής εργασιών - ανταλλακτικών προς την Αναθέτουσα εντός επτά (7) ημερών, το αργότερο, από την αναγγελία του προβλήματος.

Κατά την περίοδο της εγγυημένης λειτουργίας (δύο έτη κατ' ελάχιστον), ο ανάδοχος ευθύνεται για την καλή λειτουργία του αντικειμένου της προμήθειας (συνολικά και τμηματικά ανά είδος και υλικό).

Κατά το χρόνο της εγγυημένης λειτουργίας ο ανάδοχος οφείλει να προβαίνει στην αποκατάσταση οποιουδήποτε ελαττώματος, ζημιάς ή βλάβης που προκαλείται από δυσλειτουργία, αστοχία ή τυχόν βλάβες που οφείλονται στο ίδιο το είδος ή τμήμα αυτού ή σε υπαιτιότητα του αναδόχου/προμηθευτή, ο οποίος και υποχρεούται στην αποκατάσταση των ελαττωμάτων ή των ζημιών με επισκευή ή αντικατάσταση των ειδών ή τμημάτων αυτών με άλλο καλύτερης ποιότητας και με την εκτέλεση των σχετικών εργασιών τοποθέτησης του υλικού. Κατά τη διάρκεια ισχύος της εγγύησης καλής λειτουργίας η αναθέτουσα αρχή δεν ευθύνεται για οποιαδήποτε βλάβη του υπό προμήθεια είδους προερχόμενη από την συνήθη και ορθή χρήση του και δεν θα επιβαρύνεται με κανένα ποσό για εργατικά, ανταλλακτικά, υλικά και λοιπά έξοδα αποκατάστασης της βλάβης

Κατά τα λοιπά ισχύουν τα αναγραφόμενα στις τεχνικές προδιαγραφές και στα λοιπά τεύχη της σύμβασης.

Για την παρακολούθηση της εκπλήρωσης των συμβατικών υποχρεώσεων του αναδόχου η επιτροπή παρακολούθησης και παραλαβής ή η ειδική επιτροπή που ορίζεται για τον σκοπό αυτόν από την αναθέτουσα αρχή²⁰⁹ προβαίνει στον απαιτούμενο έλεγχο της συμμόρφωσης του αναδόχου στα προβλεπόμενα στην σύμβαση για την εγγυημένη λειτουργία καθ' όλον τον χρόνο ισχύος της τηρώντας σχετικά πρακτικά. Σε περίπτωση μη συμμόρφωσης του αναδόχου προς τις συμβατικές του υποχρεώσεις, επιτροπή εισηγείται στο αποφαινόμενο όργανο της σύμβασης την έκπτωση του αναδόχου.

Μέσα σε ένα (1) μήνα από την λήξη του προβλεπόμενου χρόνου της εγγυημένης λειτουργίας η ως άνω επιτροπή συντάσσει σχετικό πρωτόκολλο παραλαβής της εγγυημένης λειτουργίας, στο οποίο αποφαινεται για την συμμόρφωσης του αναδόχου στις απαιτήσεις της σύμβασης. Σε περίπτωση μη συμμόρφωσης, ολικής ή μερικής, του αναδόχου, το συλλογικό όργανο μπορεί να προτείνει την ολική ή μερική κατάπτωση της εγγυήσεως καλής λειτουργίας που προβλέπεται στο άρθρο 4.1.2 της παρούσας. Το πρωτόκολλο εγκρίνεται από το αρμόδιο αποφαινόμενο όργανο σύμφωνα με την ισχύουσα νομοθεσία.

6.5 Καταγγελία της σύμβασης- Υποκατάσταση αναδόχου-

Στην περίπτωση που, κατά την εκτέλεση της σύμβασης, ο ανάδοχος καταδικαστεί αμετάκλητα για ένα από τα αδικήματα που αναφέρονται στην παρ. 2.2.3.1 της παρούσας, η αναθέτουσα αρχή δύναται να καταγγείλει

μονομερώς τη σύμβαση και να αναζητήσει τυχόν αξιώσεις αποζημίωσης, σύμφωνα με τις σχετικές διατάξεις του ΑΚ, περί αμφοτεροβαρών συμβάσεων.

Εάν ο ανάδοχος πτωχεύσει ή υπαχθεί σε διαδικασία εξυγίανσης ή ειδικής εκκαθάρισης ή τεθεί υπό αναγκαστική διαχείριση από εκκαθαριστή ή από το δικαστήριο ή υπαχθεί σε διαδικασία πτωχευτικού συμβιβασμού ή αναστείλει τις επιχειρηματικές του δραστηριότητες ή εάν βρίσκεται σε οποιαδήποτε ανάλογη κατάσταση, προκύπτουσα από παρόμοια διαδικασία, προβλεπόμενη σε εθνικές διατάξεις νόμου, η αναθέτουσα αρχή δύναται, ομοίως, να καταγγείλει μονομερώς τη σύμβαση και να αναζητήσει τυχόν αξιώσεις αποζημίωσης, σύμφωνα με τις σχετικές διατάξεις του ΑΚ.

Σε αμφότερες τις ως άνω περιπτώσεις καταγγελίας της σύμβασης, η αναθέτουσα αρχή δύναται να προσκαλέσει τον/τους επόμενο/ους, κατά σειρά, μειοδότη/ες της διαδικασίας ανάθεσης της συγκεκριμένης σύμβασης και να του/τους προτείνει να αναλάβει/ουν την παροχή των υπηρεσιών του εκπτώτου αναδόχου, με τους ίδιους όρους και προϋποθέσεις και βάσει της προσφοράς που είχε υποβάλει ο έκπτωτος (ρητή ρήτρα υποκατάστασης).

Αλιβέρι, 29/12/2020

Ο Δήμαρχος Κύμης - Αλιβερίου

Αθανάσιος Μπουραντάς



ΕΛΛΗΝΙΚΗ ΔΗΜΟΚΡΑΤΙΑ
ΝΟΜΟΣ ΕΥΒΟΙΑΣ

ΔΗΜΟΣ ΚΥΜΗΣ ΑΛΙΒΕΡΙΟΥ

ΤΜΗΜΑ ΤΕΧΝΙΚΩΝ ΥΠΗΡΕΣΙΩΝ

ΠΕΡΙΒΑΛΛΟΝΤΟΣ ΚΑΙ ΠΡΑΣΙΝΟΥ

ΠΑΠΑΝΙΚΟΛΑΟΥ 13-15
34500 ΑΛΙΒΕΡΙ

ΠΛΗΡ: Μπαϊρακτάρης Ιωάννης

ΤΗΛ: 2223350238

FAX: 2223350237

CPV44211000-2

«ΠΡΟΚΑΤΑΣΚΕΥΑΣΜΕΝΑ

ΚΤΙΡΙΑ» CPV39150000-8 «ΔΙΑΦΟΡΑ ΈΠΙΠΛΑ ΚΑΙ
ΕΞΟΠΛΙΣΜΟΣ»

K.A64-7331.004

ΔΗΜΟΣ ΚΥΜΗΣ ΑΛΙΒΕΡΙΟΥ

ΜΕΛΕΤΗ

«ΠΡΟΣΩΡΙΝΕΣ ΕΓΚΑΤΑΣΤΑΣΕΙΣ ΣΤΕΓΑΣΗΣ ΓΙΑ ΤΗΝ ΚΑΛΥΨΗ ΕΠΕΙΓΟΥΣΩΝ ΑΝΑΓΚΩΝ ΤΗΣ
ΔΙΧΡΟΝΗΣ

ΠΡΟΣΧΟΛΙΚΗΣ ΕΚΠΑΙΔΕΥΣΗΣ ΤΩΝ ΣΧΟΛΙΚΩΝ ΜΟΝΑΔΩΝ ΤΟΥ ΔΗΜΟΥ ΚΥΜΗΣ ΑΛΙΒΕΡΙΟΥ »

Προϋπολογισμός δαπάνης	:	172.000,00
€ Φ.Π.Α.24%	:	41.280,00€
Τελική Δαπάνη με Φ.Π.Α	:	213.280,00 €

ΔΕΚΕΜΒΡΙΟΣ 2020



ΕΛΛΗΝΙΚΗ ΔΗΜΟΚΡΑΤΙΑ
ΝΟΜΟΣ ΕΥΒΟΙΑΣ

ΔΗΜΟΣ ΚΥΜΗΣ ΑΛΙΒΕΡΙΟΥ

ΤΜΗΜΑ ΤΕΧΝΙΚΩΝ ΥΠΗΡΕΣΙΩΝ
ΠΕΡΙΒΑΛΛΟΝΤΟΣ ΚΑΙ ΠΡΑΣΙΝΟΥ

ΠΑΠΑΝΙΚΟΛΑΟΥ 13-15

34500 ΑΛΙΒΕΡΙ

ΠΛΗΡ:Μπαϊρακτάρης Ιωάννης

ΤΗΛ: 2223350238

FAX: 2223350237

ΠΡΟΜΗΘΕΙΑ : ΠΡΟΣΩΡΙΝΕΣ ΕΓΚΑΤΑΣΤΑΣΕΙΣ ΣΤΕΓΑΣΗΣ ΓΙΑ
ΤΗΝ ΚΑΛΥΨΗ ΕΠΕΙΓΟΥΣΩΝ ΑΝΑΓΚΩΝ ΤΗΣ
ΔΙΧΡΟΝΗΣ ΠΡΟΣΧΟΛΙΚΗΣ ΕΚΠΑΙΔΕΥΣΗΣ ΤΩΝ
ΣΧΟΛΙΚΩΝ ΜΟΝΑΔΩΝ ΤΟΥ ΔΗΜΟΥ
ΚΥΜΗΣ ΑΛΙΒΕΡΙΟΥ

ΑΡ. ΜΕΛ. : 31/2020

Κ.Α. : 64-7331.004

ΠΡΟΫΠ. : 213.280,00 € ΜΕ Φ.Π.Α. 24%

ΧΡΗΜ/ΣΗ : ΥΠ. Π.Ε.Θ, Π.Δ.Ε.

ΤΕΧΝΙΚΗ ΠΕΡΙΓΡΑΦΗ

Γενικά χαρακτηριστικά:

Η παρούσα μελέτη αφορά την προμήθεια και εγκατάσταση αιθουσών διδασκαλίας ελαφριάς λυόμενης προκατασκευής για την κάλυψη επείγουσών αναγκών και στην προσωρινή στέγαση της δίχρονης προσχολικής εκπαίδευσης των Νηπιαγωγείων Κονιστρών, Κριεζών και Κύμης του Δήμου Κύμης-Αλιβερίου. Οι αίθουσες θα τοποθετηθούν στους προαύλιους χώρους των Νηπιαγωγείων Κονιστρών, Κριεζών και Κύμης. Επιπροσθέτως θα γίνει προμήθεια μονάδων χώρων υγιεινής στις αντίστοιχες σχολικές μονάδες καθώς και βασικού εξοπλισμού των αιθουσών με καρεκλάκια νηπίων, τραπέζια, παγκάκια νηπίων, πίνακες εργασιών, συρταριέρες νηπίων, βιβλιοθήκη, γραφείο νηπιαγωγού, καρέκλα νηπιαγωγού και εκπαιδευτικά παιχνίδια.

Για τις προσωρινές εγκαταστάσεις θα τηρηθεί η εγκεκριμένη τεχνική προδιαγραφή της Ο.Σ.Κ. Α.Ε. (Αρ. απόφασης 273/11-11/2010 της 475ης Συνεδρίασης του Δ.Σ.

Αναλυτικά θα γίνει προμήθεια:

ΑΙΘΟΥΣΕΣ ΔΙΔΑΣΚΑΛΙΑΣ :

Μία (1) Αίθουσα Διδασκαλίας θα τοποθετηθεί στον προαύλιο χώρο του Νηπιαγωγείου Κονιστρών

Μία (1) Αίθουσα Διδασκαλίας θα τοποθετηθεί στον προαύλιο χώρο του Νηπιαγωγείου Κριεζών.

Δύο (2) Αίθουσες Διδασκαλίας θα τοποθετηθούν στον προαύλιο χώρο του Νηπιαγωγείου Κύμης.

ΜΟΝΑΔΕΣ ΧΩΡΟΥ ΥΓΙΕΙΝΗΣ WC:

Μία (1) μονάδα χώρου υγιεινής (WC) θα τοποθετηθεί στον προαύλιο χώρο του Νηπιαγωγείου Κονιστρών

Μία (1) μονάδα χώρου υγιεινής (WC) θα τοποθετηθεί στον προαύλιο χώρο του Νηπιαγωγείου Κριεζών.

Δύο (2) μονάδες χώρου υγιεινής (WC) θα τοποθετηθούν στον προαύλιο χώρο του Νηπιαγωγείου Κύμης.

ΕΞΟΠΛΙΣΜΟΣ ΑΙΘΟΥΣΩΝ :

Εξοπλισμός μιας (1) αίθουσας διδασκαλίας για τις ανάγκες του Νηπιαγωγείου Κονιστρών

Εξοπλισμός μιας (1) αίθουσας διδασκαλίας για τις ανάγκες του Νηπιαγωγείου Κριεζών

Εξοπλισμός δύο (2) αιθουσών διδασκαλίας για τις ανάγκες του Νηπιαγωγείου Κύμης.

Για τις προσωρινές εγκαταστάσεις στέγασης θα τηρηθεί κατ' ελάχιστο η εγκεκριμένη τεχνική προδιαγραφή της Ο.Σ.Κ. Α.Ε. (αρ. απόφασης 273/11-11-2010 της 475ης Συνεδρίασης του Δ.Σ.), οι ισχύουσες πολεοδομικές διατάξεις (στατικά, ηλεκτρομηχανολογικά κλπ) για την ασφάλεια της κατασκευής και των εγκαταστάσεων καθώς και οι κτιριοδομικές απαιτήσεις, οι απαιτήσεις του Κανονισμού Πυροπροστασίας και των εκάστοτε ισχυουσών διατάξεων για τη χρήση (πχ. Προσβασιμότητας ΑΜΕΑ).

Από τον προϋπολογισμό του έργου δεν καλύπτονται, μισθοί, λειτουργικές δαπάνες, δαπάνες μετακινήσεων, δαπάνες αναλωσίμων και μικροδαπάνες οι οποίες αντιμετωπίζονται κατά κύριο λόγο με επιβάρυνση του τακτικού προϋπολογισμού.

Η τοποθέτηση των εγκαταστάσεων κρίνεται απαραίτητη, καθώς οι υπάρχουσες αίθουσες των νηπιαγωγείων δεν επαρκούν για τη στέγαση της δίχρονης προσχολικής εκπαίδευσης

Ο Φορέας έχει την δυνατότητα να τροποποιήσει τις θέσεις και τα σχολεία, που θα εγκατασταθούν οι αίθουσες, σε περίπτωση αδυναμίας τοποθέτησης τους στην αρχική πρόβλεψη.

Α. Όλοι οι προσφερόμενοι προκατασκευασμένοι οικίσκοι και τα προσφερόμενα σχολικά έπιπλα θα πρέπει να είναι καινούριοι και αμεταχείριστοι.

Β. Όλοι οι προσφερόμενοι προκατασκευασμένοι οικίσκοι και τα προσφερόμενα σχολικά έπιπλα θα πρέπει να συμμορφώνονται προς όλες τις υποχρεώσεις, που επιβάλλονται στους κατασκευαστές, βάσει των κοινοτικών και εθνικών διατάξεων.

Γ. Όλοι οι προσφερόμενοι προκατασκευασμένοι οικίσκοι και τα προσφερόμενα σχολικά έπιπλα θα παραδοθούν και θα εγκατασταθούν στα παραπάνω σχολεία, καθ' υπόδειξη της Αναθέτουσας Αρχής.

Δ. Όλοι οι προσφερόμενοι προκατασκευασμένοι οικίσκοι και τα προσφερόμενα σχολικά έπιπλα θα πρέπει να συνοδεύονται από εγγύηση ενός έτους.

Ε. Οι προκατασκευασμένοι οικίσκοι θα πρέπει να παραδοθούν έτοιμοι προς χρήση.

Ζ. Οι προκατασκευασμένοι οικίσκοι θα τοποθετηθούν σε βάση Οπλισμένου Σκυροδέματος , σύμφωνα με τις Στατικές Μελέτες , οι οποίες θα προσκομιστούν, και τις άδειες Δόμησης , οι οποίες θα εκδοθούν.

Η συνολικά απαιτούμενη πίστωση για την προμήθεια ανέρχεται στο ποσό των Διακοσίων δέκα τριών χιλιάδων διακόσια ογδόντα ευρώ (€ 213.280,00) συμπεριλαμβανομένου του Φ.Π.Α. 24%,

(Ποσό: € 172.000,00 , ΦΠΑ: € 41.280,00 Σύνολο: € 213.280,00). Η προμήθεια και τοποθέτηση των προσωρινών αιθουσών θα χρηματοδοτηθεί από πόρους του Εθνικού Σκέλους του Προγράμματος Δημοσίων Επενδύσεων στη ΣΑΕ 047 του Υπουργείου Παιδείας και Θρησκευμάτων (ΥΠΑΙΘ).

Η προμήθεια θα εκτελεστεί σύμφωνα με τις διατάξεις του Ν.4412/2016.

Αλιβέρι , 01/12/2020
ΣΥΝΤΑΧΘΗΚΕ

Αλιβέρι , 01/12/2020
ΘΕΩΡΗΘΗΚΕ

ΜΠΑΪΡΑΚΤΑΡΗΣ ΙΩΑΝΝΗΣ
ΠΟΛΙΤΙΚΟΣ ΜΗΧΑΝΙΚΟΣ ΠΕ

ΤΟΛΙΖΑ ΑΓΓΕΛΙΚΗ
ΠΟΛΙΤΙΚΟΣ ΜΗΧΑΝΙΚΟΣ ΠΕ



ΕΛΛΗΝΙΚΗ ΔΗΜΟΚΡΑΤΙΑ
ΝΟΜΟΣ ΕΥΒΟΙΑΣ

ΔΗΜΟΣ ΚΥΜΗΣ ΑΛΙΒΕΡΙΟΥ

ΤΜΗΜΑ ΤΕΧΝΙΚΩΝ ΥΠΗΡΕΣΙΩΝ

ΠΕΡΙΒΑΛΛΟΝΤΟΣ ΚΑΙ ΠΡΑΣΙΝΟΥ

ΠΑΠΑΝΙΚΟΛΑΟΥ 13-15

34500 ΑΛΙΒΕΡΙ

ΠΛΗΡ: Μπαϊρακτάρης Ιωάννης

ΤΗΛ: 2223350238

FAX: 2223350237

ΠΡΟΜΗΘΕΙΑ : ΠΡΟΣΩΡΙΝΕΣ ΕΓΚΑΤΑΣΤΑΣΕΙΣ ΣΤΕΓΑΣΗΣ
ΓΙΑ
ΤΗΝ ΚΑΛΥΨΗ ΕΠΕΙΓΟΥΣΩΝ ΑΝΑΓΚΩΝ ΤΗΣ
ΔΙΧΡΟΝΗΣ ΠΡΟΣΧΟΛΙΚΗΣ ΕΚΠΑΙΔΕΥΣΗΣ
ΤΩΝ
ΣΧΟΛΙΚΩΝ ΜΟΝΑΔΩΝ ΤΟΥ ΔΗΜΟΥ
ΚΥΜΗΣ ΑΛΙΒΕΡΙΟΥ

ΑΡ. ΜΕΛ. : 31 /2020

Κ.Α. : 64-7331.004

ΠΡΟΫΠ. : 213.280,00 € ΜΕ Φ.Π.Α. 24%

ΧΡΗΜ/ΣΗ : ΥΠ. Π.Ε.Θ, Π.Δ.Ε.

ΤΕΧΝΙΚΕΣ ΠΡΟΔΙΑΓΡΑΦΕΣ

Α. ΓΕΝΙΚΟΙ ΟΡΟΙ

Στον προϋπολογισμό της μελέτης περιλαμβάνονται:

- κάθε δαπάνη, που απαιτείται για την προμήθεια, τοποθέτηση και εγκατάσταση των οικίσκων και λοιπών υλικών και μικροϋλικών, για την πρόβλεψη της στέγασης των προνηπίων στα παραπάνω δημοτικά σχολεία, εντός των γεωγραφικών ορίων του Δήμου, σύμφωνα με όσα περιγράφονται αναλυτικά στην παρούσα μελέτη
- κάθε δαπάνη που απαιτείται, η οποία αν και δεν αναφέρεται ρητά, πλην όμως είναι αναγκαία για την πλήρη, έντεχνη και σύμφωνα προς τους όρους εκτέλεση τηςπρομήθειας.
- η λήψη όλων των απαιτούμενων μέτρων ασφαλείας, κατά την τυχόν απομάκρυνση παλαιών και την εγκατάσταση των νέων ειδών της προμήθειας (κλείσιμο του χώρου με προστατευτικό πλέγμα, φύλαξη κλπ. ή οποιοδήποτε άλλο πρόσφορο μέτρο).

Η τιμή κάθε είδους είναι ενιαία και δεν επηρεάζεται από διάφορα μεγέθη.

Οι ενδιαφερόμενοι οφείλουν να υποβάλλουν προσφορά ανά ομάδα ή για το σύνολο των ομάδων. Αναλυτικά

αναφέρονται στο παρακάτω Παράρτημα:

ΤΕΧΝΙΚΕΣ ΠΡΟΔΙΑΓΡΑΦΕΣ

ΟΜΑΔΑ Α

(CPV44211000-2 «ΠΡΟΚΑΤΑΣΚΕΥΑΣΜΕΝΑ ΚΤΙΡΙΑ»)

4 Προκατασκευασμένες Αίθουσες Διδασκαλίας 6x6m

με 4 προσαρτήματα WC 3x2m και με δίκριχτη

στέγη, για τη στέγαση
της δίχρονης προσχολικής αγωγής στον Δήμο Κύμης Αλιβερίου

1. ΓΕΝΙΚΑ

Προδιαγραφές Οικοδομικών

Η παρούσα Τεχνική Προδιαγραφή αναφέρεται στην μελέτη, κατασκευή, μεταφορά, τοποθέτηση και στήριξη των μονάδων ελαφράς προκατασκευής, που θα χρησιμοποιηθούν ως αίθουσες διδασκαλίας με προσάρτημα WC, για τη δίχρονη προσχολική αγωγή στον Δήμο Κύμης Αλιβερίου

Οι Τεχνικοί όροι των Προδιαγραφών αυτών αποτελούν τις ελάχιστες απαιτήσεις (τεχνικές – λειτουργικές – αισθητικές) για την κατασκευή των μονάδων.

Οι μονάδες αυτές θα χρησιμοποιηθούν για ανάγκες προσωρινής στέγασης λόγω ειδικών περιστάσεων (μετεγκαταστάσεις, μεταβολές αριθμού μαθητών, θεομηνίες κ.λπ.). Μετά την εξάλειψη των αναγκών της προσωρινής στέγασης οι αρχικά εγκαταστημένες μονάδες θα έχουν την δυνατότητα να επαναχρησιμοποιηθούν σύμφωνα με τις εκάστοτε ανάγκες του Δήμου

Ο ανάδοχος με την υπογραφή της σύμβασης ή το αργότερο με την παράδοση των αιθουσών, πρέπει να καταθέσει πλήρεις και αναλυτικές μελέτες των μονάδων (Αρχιτεκτονική Μελέτη, Στατική Μελέτη, Μελέτη Ηλεκτρομηχανολογικών Εγκαταστάσεων, Μελέτες Θερμομόνωσης, Πυροπροστασίας, Αλεξικεραύνου κ.λπ.), ο δε Δήμος Κύμης- Αλιβερίου διατηρεί το δικαίωμα βελτιώσεων, με παράλληλη υποχρέωση αποδοχής τους από τους συμμετέχοντες. Ο ανακηρυχθείς ανάδοχος αναλαμβάνει την υποχρέωση να παράσχει στον Δήμο Κύμης Αλιβερίου πλήρεις φακέλους των μελετών αυτών, υπογεγραμμένων από τους κατά νόμον μελετητές Μηχανικούς, για την έκδοση Οικοδομικής Άδειας ή ενημέρωση φακέλου, στα Σχολεία των οποίων θα εγκατασταθούν οι αίθουσες. Οι παραπάνω μελέτες, εκτός από έντυπη μορφή, πρέπει να κατατεθούν και σε ηλεκτρονική μορφή (τύπου .dwg, όχι κλειδωμένα).

Η ορθότητα της μέλετης είναι ευθύνη του αναδόχου και των μηχανικών του.

Οι αίθουσες διδασκαλίας θα είναι αυτοφερόμενες αυτοτελούς ολόσωμης κατασκευής και θα αποτελούνται από τρία (3) επί μέρους τμήματα. Τα δύο τμήματα θα είναι 3x6m και θα αποτελούν την κύρια αίθουσα και το τρίτο τμήμα διαστάσεων περίπου 2x3m θα προσαρτάται σε ένα από τα άλλα δύο τμήματα στην πλευρά των φεγγιτών.

Οι προκατασκευασμένες μονάδες (αίθουσες και W.C.) είναι μονώροφες δίρριχτες και θα προκύπτουν, ανάλογα με τη λειτουργία τους, από πολλαπλάσια λειτουργικού κατασκευαστικού κανάβου ώστε να είναι δυνατή η τοποθέτησή τους μεμονωμένα ή εν σειρά σε συνδυασμό, ανάλογα με την ιδιομορφία του οικοπέδου ή την επιδιωκόμενη αρχιτεκτονική διάταξη, προκειμένου να εξυπηρετηθούν οι ανάγκες του διδασκαστηρίου, που θα στεγασθείς αυτές προσωρινά. Οι μονάδες θα παρουσιάζουν άρτια και ολοκληρωμένη αισθητική εικόνα εξωτερικών και εσωτερικών όψεων, οι δε εν σειρά τοποθετούμενες θα εφάπτονται κατά τις πλάγιες πλευρές τους και θα αποτελούν ενιαίο σύνολο (οι αρμοί θα καλύπτονται με αρμοκάλυπτρα ειδικής διατομής).

Οι μονάδες θα τοποθετηθούν σε βάση Οπλισμένου Σκυροδέματος, σε ενδεικνυόμενους χώρους, που θα υποδείξει ο Δήμος Κύμης-Αλιβερίου (Επιτροπή παρακολούθησης και παραλαβής) και μετά την εκπλήρωση των προσωρινών αναγκών στέγασης θα είναι διαθέσιμες για μετεγκατάσταση, σύμφωνα με τις εκάστοτε ανάγκες του Δήμου. Πρέπει δε να ληφθεί υπόψη ότι στην εν σειρά διάταξη των μονάδων, είναι πιθανή η τοποθέτησή τους σε διαφορετικά επίπεδα, όπου υπάρχει κλίση του οικοπέδου (εξασφάλιση ανοίγματος θυρών, επικάλυψης αρμών κ.λπ.) ή και σε κλιμακωτή διάταξη κάτοψης (εν είδει σκαλιέρας).

Όλες οι γεινιάζουσες μονάδες θα πρέπει να συνδεθούν μεταξύ τους με τρόπο, που να αποκλείει την μετατόπιση τους από καιρικά φαινόμενα, κ.λπ.

Για το λόγο αυτό, θα πρέπει κατ' ελάχιστον να υπάρχουν στα γωνιακά υποστυλώματα,

- **στο πάνω μέρος τους, ισχυρές μεταλλικές γωνιές με οπές για να δεχτούν κοχλία M14 με περικόχλιο και**
- **στο κάτω μέρος τους, θα συγκολληθεί επί τόπου ευθύγραμμη λάμα.**

Και οι πάνω και οι κάτω συνδέσεις θα πρέπει να εξασφαλίζουν 5 mm αρμό ώστε να είναι

δυνατή η αποσυναρμολόγηση με χρήση τροχού, χωρίς να τραυματίζονται τα υποστυλώματα. Επίσης, προβλέπεται στήριξη επί βάσεων σκυροδέματος.

Όλες οι διαστάσεις που αναφέρονται στην Τ.Π., γενικά, υπερισχύουν εκείνων που αναγράφονται στα σχέδια, σε περίπτωση που είναι διαφορετικές. Όμως η υπηρεσία μπορεί να δίνει διευκρινίσεις κατά περίπτωση.

2. ΤΕΧΝΙΚΑ ΧΑΡΑΚΤΗΡΙΣΤΙΚΑ

2. α. Αίθουσες Διδασκαλίας Ελαφράς Προκατασκευής 6x6m με προσάρτημα WC 3x2m

A. Γενικά

Η επιφάνεια της αίθουσας διδασκαλίας θα είναι 36.00 m² κατ' ελάχιστον (εξωτερικές διαστάσεις 6,00X6,00 m κατ' ελάχιστον), με μορφή κατόψεως τετραγωνική και 6.00 m² επιπλέον το προσάρτημα WC ήτοι συνολικά 42.00 m².

i) Κύριος χώρος

Ο κύριος χώρος θα έχει δίρριχτη στέγη με χαρακτηριστικά:

α. Μέγιστο εξωτερικό ύψος στον κορφιά 3,30 m (για λόγους

μεταφοράς). β. Ελάχιστο εσωτερικό ελεύθερο ύψος 2,60 m.

γ. Ελάχιστο καθαρό ύψος WC εσωτερικά 2,20 m.

Ειδικότερα, ως προς το μέγιστο ύψος, θα ληφθεί μέριμνα ώστε κατά την μεταφορά των μονάδων, να μην κωλύεται η διέλευση κάτω από χαμηλές γέφυρες.

Η μονάδα της αίθουσας διδασκαλίας αποτελείται από δύο όμοια μέρη διαστάσεων 3,00X6,00 m κατ' ελάχιστον τα οποία θα συναρμολογούνται μεταξύ τους. Οι συνδέσεις θα γίνονται στο άνω και κάτω μέρος των καθέτων κοιλοδοκών, καθώς και στους κοιλοδοκούς οροφής, ήτοι έξι (6) τουλάχιστον συνδέσεις. Η όλη κατασκευή θα εξασφαλίζει πλήρη ακαμψία και δεν θα επιτρέπει ταλαντώσεις από δυναμικές φορτίσεις. Το δάπεδο των μονάδων θα απέχει τουλάχιστον 20 cm από την υφιστάμενη διαμορφωμένη βάσηδρασης.

Στη μία γωνία της αίθουσας, στη πλευρά του WC, θα υπάρχει:

α) κάτω ερμάριο (πλάτους 1,35m), τρία (3) ντουλάπια, ένα (1) συρτάρι με ανοξείδωτο νεροχύτη και στεγνωτήρα (πλάτους 90 cm),

β) πάνω ερμάριο με τρία (3) ντουλάπια (πλάτους 1,35m, σε ύψος από 1,50m έως 2,22m).

Προβλέπονται επίσης, θερμοσίφωνα, μπαταρία αναμεικτική με σύνδεση ύδρευσης-αποχέτευσης και δίπλα από το ερμάριο πρίζα ρεύματος (σε ύψος 1,60 m) για ψυγείο (δεν περιλαμβάνεται) και επιπλέον πρίζα για φούρνο μικροκυμάτων δίπλα από τον στεγνωτήρα (σε ύψος 1,60 m).

ii) Βοηθητικός χώρος (Προσάρτημα WC)

Θα υπάρχει τρίτο μέρος (προσάρτημα WC - 2.0x3.0 m) σε ένα από τα άλλα δύο τμήματα στην πλευρά των φεγγιτών. Θα προσαρμόζεται με κοχλίες πάνω στο σκελετό της κύριας αίθουσας και θα μπορεί να λειτουργήσει και ως ξεχωριστό αυτόνομο τμήμα εάν απαιτηθεί, μετά από την αποσυναρμολόγησή του από την κύρια αίθουσα, γι' αυτό το λόγο προβλέπονται δύο (2) πόρτες, η μία ανοίγει 180° και στηρίζεται με άγκιστρο στον τοίχο της αίθουσας και η άλλη (πόρτα WC) ανοίγει προς το εσωτερικό του WC.

B. Ειδικά

i) Κύριος χώρος

Στο κατώφλι της πόρτας θα τοποθετηθεί ανοξείδωτη λαμαρίνα πάχους 1,5 χιλ. σε όλο το μήκος, σχήματος Z, που θα αρχίζει με 10 εκ πλάτος θα κάμπτεται κάτω από την πόρτα κατακόρυφα και στη συνέχεια οριζόντια και θα συνεχίζει με 10 εκ κατακόρυφο κατέβασμα έξω από την αίθουσα.

Το δάπεδο θα αποτελείται από μεταλλικό πλαίσιο ενιαίων γαλβανισμένων κοιλοδοκών κλειστής διατομής. Οι περιμετρικοί διαμήκεις κοιλοδοκοί του πλαισίου δαπέδου θα έχουν διαστάσεις 80X120X4 mm κατ' ελάχιστον. Οι περιμετρικοί εγκάρσιοι κοιλοδοκοί του πλαισίου θα έχουν διαστάσεις 80X80X4 mm κατ' ελάχιστον. Το πλαίσιο του δαπέδου θα ενισχύεται με εγκάρσιες και διαμήκεις γαλβανισμένες στρατζαριστές δοκίδες κλειστής διατομής. Οι εγκάρσιες δοκίδες διαστάσεων 30X60X3 mm θα τοποθετούνται ανά 40 cm περίπου. Θα τοποθετηθούν επίσης τρεις (3) τουλάχιστον διαμήκεις δοκίδες 30X60X3 mm γαλβανισμένες στρατζαριστές κλειστής διατομής. Αντοχή σε κινητό φορτίο 350 kg/ m². Το πλαίσιο του δαπέδου θα φέρει θερμομόνωση από εξηλασμένη πολυστηρόλη (λόγω της υγρασίας του εδάφους) πάχους κατ' ελάχιστον 60 mm και τελική επιστρωση (από κάτω προς τα άνω) λαμαρίνα 1 mm, κόντρα πλακέ θαλάσσης (**όχι OSB**) κατ' ελάχιστον 18 mm και επικολλημένο με ειδική ισχυρή κόλλα φύλλο LINOLEUM 2 mm. Επίσης, περιμετρικά της αιθούσης θα τοποθετηθούν τα αντίστοιχα από LINOLEUM σοβατεπιά ή άλλο υλικό της έγκρισης της συστηρεσίας.

Η οροφή της κάθε μονάδας θα αποτελείται από μεταλλικό πλαίσιο ενιαίων γαλβανισμένων κοιλοδοκών, κλειστής διατομής, διαστάσεων 120X80X4 mm κατ' ελάχιστον. Εντός του πλαισίου τοποθετούνται τρεις (3) δοκίδες στρατζαριστές κλειστής διατομής κατά την διεύθυνση της κλίσης της οροφής διαστάσεων 30X60X3 mm κλειστής διατομής. Η οροφή θα είναι δίρριχτη με κλίση 10% κατ' ελάχιστον. Όλες οι οροφές θα παραλαμβάνουν κατανεμημένο φορτίο 120 kgf/m² και φορτία ανεμοπίεσης και χιονιού σύμφωνα με τον κανονισμό φορτίσεων.

Τα δύο πλαίσια (οροφής και δαπέδου) συνδέονται μεταξύ τους με (8) οκτώ κοιλοδοκούς (κατακόρυφα στοιχεία). Τα τέσσερα (4) κατακόρυφα στοιχεία διαστάσεων 80X80X4 mm τοποθετούνται στις τέσσερις (4) γωνίες της αίθουσας και τα άλλα τέσσερα (4) διαστάσεων 60X80X4 mm, ανά ζεύγη συνδέουν τον κορφιά με το πλαίσιο του δαπέδου.

Στην κύρια όψη των αιθουσών και καθ' όλο το μήκος τους, θα υπάρχει προστεγάσμα πλάτους 1.20m τουλάχιστον, σε συνέχεια του πλαισίου οροφής. Η κατασκευή του προστεγάσματος καθώς και τα Τεχνικά χαρακτηριστικά του θα είναι όμοια με αυτά του πλαισίου οροφής. Στην περίπτωση ανεξάρτητης κατασκευής του στεγάστρου, η στήριξή του θα είναι απόλυτα ασφαλής και θα τελεί υπό την έγκριση της υπηρεσίας. Και σ' αυτήν την περίπτωση η κατασκευή του προστεγάσματος και τα τεχνικά χαρακτηριστικά του θα είναι όμοια με αυτά του πλαισίου οροφής. Στην πίσω πλευρά της αίθουσας θα υπάρχει προεξοχή της στέγης, σ' όλο το μήκος, κατά 0,30m. Τα σόκορα της στέγης θα καλύπτονται, για λόγους αισθητικούς, με ειδική μεταλλική διατομή ενιαίου ύψους και άρτιας εμφάνισης η οποία θα συνδυάζεται με την απορροή των ομβρίων υδάτων.

Τα τοιχώματα μονάδων θα κατασκευαστούν από θερμομονωτικά πανό πετροβάμβακα, πυκνότητας 120 Kg/m³, πάχους **80 mm κατ' ελάχιστον**. Για το πάχος της μόνωσης να παραδοθούν υπολογισμοί σύμφωνα με τον Κανονισμό θερμομόνωσης για ζώνη Γ. Για την πυκνότητα θα υπάρχει πιστοποίηση από το εργοστάσιο κατασκευής. Το πανό θα είναι μορφής σάντουιτς με αμφίπλευρη επικάλυψη εγχρώμωνπροβαμμένωνεργοστασιακάφύλλωνγαλβανισμένηςενθερμώλαμαρίναςελαχίστου πάχους 0,5 mm. Στις ενώσεις των μονάδων ή των επί μέρους στοιχείων τους, όπου απαιτείται, τοποθετούνται καλαίσθητα αρμοκάλυπτρα καλά στερεωμένα.

Οι κεκλιμένες στέγες των μονάδων, θα αποτελούνται από ανάλογα των τοιχωμάτων θερμομονωτικά πανό πάχους **80mm κατ' ελάχιστον** (το πάχος θα καθορίζεται ακριβέστερα από την μελέτη θερμομόνωσης), με επικάλυψη προφίλ ειδικής μορφής απομίμησης κεραμιδιών ή τραπεζοειδής/κυματοειδής λαμαρίνα χρώματος κεραμιδι ή ραφτή γαλβανισμένη και εργοστασιακά

βαμμένη λαμαρίνα χρώματος κεραμιδι. Στις απολήξεις (κορφιάδες, σόκορα κ.λπ.) θα τοποθετηθούν ειδικά εξαρτήματα ώστε οι οροφές των μονάδων να είναι πλήρως υδατοστεγανές. Η στερέωση των στοιχείων της στέγης τόσο επί του φέροντος οργανισμού των μονάδων όσο και μεταξύ των θα γίνει με τρόπο που θα εξασφαλίζει σταθερότητα, στερεότητα και απόλυτη στεγανότητα.

Η φωτιστική επιφάνεια της αίθουσας θα είναι αμφίπλευρη με παράθυρα (εμπρός) και φεγγίτες (πίσω) επιτυχάνοντας παράλληλα το φυσικό εξαερισμό της. Οι φωτιστικές επιφάνειες των παραθύρων θα είναι τουλάχιστον το 1/5 της επιφανείας του δαπέδου. Σε όλα τα εξωτερικά κουφώματα στις θέσεις των υαλοπινάκων (πόρτες, παράθυρα, φεγγίτες) θα τοποθετηθούν κικλιδώματα ασφαλείας. Τα υαλοκρύσταλλα θα είναι δίδυμα πάχους 5 mm έκαστο, με κενό ≥ 6 mm.

Όλα τα εξωτερικά κουφώματα θα είναι κατασκευασμένα από αλουμίνιο ηλεκτροστατικής βαφής λευκού χρώματος, ή άλλου καθ' υπόδειξη της υπηρεσίας.

Οι διατομές (προφίλ) των αλουμινίων των παραθύρων θα αντιστοιχούν στις παρακάτω ενδεικτικές σειρές, (με επιθυμητές τις μορφές ΟΒΑΛ τύπου):

- ETEM - σειρά E 2.200(συρόμενα)
- Aloussystem - σειρά 100 (»)
- EUROPA - σειρά 900 (»)
- Alumil - σειρά 9000 και σειρά9400

Τα παράθυρα των αιθουσών θα είναι 2-φύλλα επάλληλα συρόμενα διαστάσεων 0.80X1.30 m (δεξιά της πόρτας) και 2,80X1.30 m περίπου, ενώ το υπόλοιπο τμήμα της πρόσοψης, αριστερά της πόρτας θα είναι σταθερό πανέλο πλάτους 1.00m.

Οι φεγγίτες της αίθουσας θα είναι δύο (2). Ο κάθε φεγγίτης θα είναι διαστάσεων 1,80X0,60 m κατ' ελάχιστον και θα έχει δύο (2) φύλλα επάλληλα – συρόμενα.

Οι εξωτερικές πόρτες διαστάσεων 1,00X2,20 m κατ' ελάχιστον θα ανοίγουν προς τα έξω. Θα έχουν κλειδαριά ασφαλείας τύπου DOMUS ή YALE και χειρολαβή, θα περιστρέφονται δε κατά 180° σταθεροποιούμενες στην ανοιχτή θέση με κατάλληλο μηχανισμό (άγκιστρο) χωρίς να προεξέχουν από την αίθουσα. Προβλέπονται τέσσερις (4) μεντεσέδες κατ' ελάχιστον (2 στο άνω μέρος, 1 στη μέση και 1 στο κάτω μέρος).

Οι εξώπορτες θα έχουν ταμπλά πλήρη στο κάτω μέρος και τζαμιλίκι σταθερό διπλό στο άνω μέρος. Οι ταμπλάδες των εξωθύρων θα κατασκευαστούν από κόντρα πλακέ θαλάσσης 18mm υπενδεδυμένοι αμφίπλευρα με γαλβανισμένη λαμαρίνα πάχους 0,50 mm, βαμμένη με λευκό χρώμα.

Το πλάτος του πλαισίου των εξωθύρων θα είναι 9 cm κατ' ελάχιστον. Οι πόρτες θα έχουν όλα τα απαραίτητα στοιχεία – εξαρτήματα (όπως π.χ. λάστιχα, βουρτσάκια, παρεμβύσματα κ.λπ.) όπου απαιτείται, για την άρτια λειτουργία τους.

Η μορφή και τα χαρακτηριστικά των θυρών και των φεγγιτών θα είναι σε αντιστοιχία με τις σειρές των παραθύρων που θα χρησιμοποιηθούν.

Τα διπλά τζάμια θα έχουν άψογο σφράγισμα από κατάλληλη μαστίχη ώστε να μην αστοχούν και να μην εισέρχεται υγρασία στο διάκενο που προκαλεί θάμπωμα. Για το λόγο αυτό η κατασκευάστρια εταιρεία (ανάδοχος) θα δεσμευτεί για εγγύηση τουλάχιστον 5 ετών με υπεύθυνη δήλωση αντίγραφο της οποίας θα δοθεί στον χρήστη (σχολική μονάδα) της αίθουσας. Σε περίπτωση αστοχίας η κατασκευάστρια εταιρεία (ανάδοχος) θα πρέπει να προβεί σε επισκευή /αντικατάσταση μετά από εντολή του Δήμου Κύμης Αλιβερίου το συντομότερο δυνατό και σε περίοδο, που εξυπηρετεί τη σχολική μονάδα (διακοπές Χριστουγέννων, Πάσχα, καλοκαιριού κ.λπ.). Σε περίπτωση άρνησης, εκτός των νομικών διαδικασιών που μπορεί να εκκινήσει ο Δήμος Κύμης Αλιβερίου, η Ανάδοχος εταιρεία θα αποκλειστεί από μελλοντικούς διαγωνισμούς, που θα διεξάγει ο Δήμος Κύμης-Αλιβερίου και θα ειδοποιηθούν επίσης οι αρμόδιες υπηρεσίες των συναρμόδιων Υπουργείων (Παιδείας, Υποδομών κ.λπ.) για λήψη αντίστοιχων ποινών.

Ο ειδικός εξοπλισμός των αιθουσών διδασκαλίας θα περιλαμβάνει τα εξής:

- Κατασκευή και τοποθέτηση σύνθεσης ερμαρίων (επιδαπέδιων και αναρτημένων) που τοποθετείται στην πλάτη του χώρου (κάτω από τον φεγγίτη), αποτελούμενη από μονόφυλλα και δίφυλλα ερμάρια με ράφι και συρτάρια, όπως φαίνεται στα σχέδια της Μελέτης. Αναλυτικότερα, η σύνθεση αυτή θα αποτελείται από ερμάρια μοριοσανίδας με επένδυση λευκής μελαμίνης και εμφανή σόκορα από P.V.C. πάχους 2 χιλ., τα φύλλα των οποίων (πορτάκια) θα είναι από μοριοσανίδα επενδυμένα με φαινοπλαστικά φύλλα HPL (φορμάικα) με χρωματικές εναλλαγές της επιλογής της επίβλεψης. Η ορατή πλευρά του τελευταίου ντουλαπιού θα κατασκευαστεί από το ίδιο υλικό και χρώμα με αυτό των πορτών του ντουλαπιού. Στην παραπάνω σύνθεση θα τοποθετηθεί πάγκος τύπου Duropal πάχους 3 cm με ανοξείδωτο μονόγουρνο νεροχύτη με στεγνωτήρα και αναμεικτική μπαταρία. Τα πόμολα όλων των ερμαρίων και των συρταριών θα είναι σχήματος Π από σωλήνα ανοξείδωτου χάλυβα διαμέτρου 10 χλστ. και μήκους 10 εκ. τουλάχιστον. Η στήριξη της κατασκευής θα γίνεται σε ανθεκτικά ποδαρικά ρυθμιζόμενου ύψους. Η σύνθεση θα φέρει πλαστική μπάτζα (σοβατεπί) με την ορατή πλευρά, απομίμηση ανοξείδωτου. Εντός του ντουλαπιού του νεροχύτη θα τοποθετηθεί θερμοσίφοντας σύμφωνα με το Η/Μ Μέρος. Τα εξωτερικά πλαϊνά των αναρτημένων ντουλαπιών (για να μην επιβαρύνουν το πάνελ της πλαγιοκάλυψης) θα φθάνουν μέχρι την επιφάνεια του πάγκου.

Προβλέπονται 2 πριζες σε ύψος 1.60 μ. στη θέση ψυγείου (για το ψυγείο και για συσκευες στον πάγκο του ερμαρίου)

- Τοποθέτηση πέντε (5) κατάλληλων ξύλινων τεμαχίων (φάσες) διαστάσεων 20x120x2500 mm επί καταλλήλου εγκάρσιας ενισχύσεως των θερμομονωτικών πάνελ και σε θέσεις που φαίνονται στα σχέδια της μελέτης, προκειμένου να αναρτηθεί ο πίνακας διδασκαλίας μαρκαδόρου διαστάσεων 1500x1200mm ύψος και το σετ τριών κρεμαστών νηπιαγωγείου.
- Τοποθέτηση δύο (2) κατάλληλων ξύλινων τεμαχίων (φάσες) διαστάσεων 20x120x2500 mm επί καταλλήλου εγκάρσιας ενισχύσεως των θερμομονωτικών πάνελ, στην απέναντι από τον πίνακα πλευρά και στην πλευρά των φεγγιτών, για την τοποθέτηση επίτοιχων κρεμαστών
- Τοποθέτηση κουρτινών σκίασης, αναρτημένων από μεταλλικούς οδηγούς κύλισης. Οι μηχανισμοί θα είναι απλοί, αθόρυβοι, εύχρηστοι, χειροκίνητοι, αξιόπιστοι και ανθεκτικοί και δεν θα απαιτούν την παραμικρή συντήρηση. Τα υφάσματα θα είναι πλενόμενα ή εν πάσει περιπτώσει μηχανικά καθαριζόμενα, που δεν θα έλκουν τη σκόνη και λοιπά σωματίδια, με ικανοποιητική μηχανική αντοχή και βραδυφλεγή σύμφωνα με το ISO 6940. Το βάρος τους θα είναι τουλάχιστον 200gr/m² με σύνθεση 70% cotton-30% pes. Το πλάτος τους θα είναι διπλάσιο του ανοίγματος του παραθύρου (ή όπως συνιστά ο κατασκευαστής) και το μήκος τους 10εκ. κάτω από την ποδιά του παραθύρου. Οι χρωματισμοί και τα μοτίβα τους θα είναι επιλογής τηςεπίβλεψης.

Θα τοποθετηθούν μονάδες κλιματισμού – Θέρμανσης. Οι εξωτερικές μονάδες κλιματισμού θα εξασφαλίζονται πλήρως έναντι κλοπής (κάλυψη συμπιεστού με μεταλλικό κλωβό προστασίας κ.λπ.).

Οι θέσεις των κλιματιστικών πρέπει να είναι υποχρεωτικά στην πλευρά των φεγγιτών και κατά το δυνατό στα δύο άκρα (και **όχι** δίπλα δίπλα) με κατεύθυνση προς τα παράθυρα και την είσοδο. Το ένα, εάν είναι δυνατό να είναι πάνω από το ερμάριο.

ii) Βοηθητικός χώρος (Προσάρτημα WC)

Το τμήμα των χώρων υγιεινής αποτελείται από τις δύο (2) θέσεις WC και τον χώρο για τους νιπτήρες.

Η οροφή του θα αρχίζει κάτω από το προστέγασμα των 30 cm και θα έχει μία ρύση.

Το ελάχιστο ελεύθερο ύψος στη μία άκρη του WC (βοηθητικός χώρος) θα είναι 2.20 m.

Είναι επιθυμητό, το τελικό δάπεδο του WC να είναι 1.0 cm έως 1.5 cm χαμηλότερα από το τελικό δάπεδο της αίθουσας για λόγους εξασφάλισης της κύριας αίθουσας από νερά σε περίπτωση αστοχίας των υδραυλικών. Για το λόγο αυτό θα πρέπει να διαμορφωθεί κατάλληλα η επαφή των δύο υποσυστημάτων στο κατώφλι της πόρτας (που θα έχει την ανοξειδωτή λαμαρίνα που περιγράφεται παρακάτω), ώστε να υπάρχει και οριζόντια απόσταση 2 cm περίπου ώστε οποιαδήποτε υγρασία (ροή νερού από ατύχημα) να απορρέει προς το έδαφος χωρίς να μεταδίδεται στην ξύλινη υπόβαση της κύριας αίθουσας.

Εάν απαιτηθεί η κοιλοδοκός βάσης του wc που γειτνιάζει με την αίθουσα μπορεί να επιλεγεί μικρότερου ύψους από τις άλλες τρεις περιμετρικές και τα πάνελ να τοποθετηθούν “πρόσωπο” εσωτερικά με τις άλλες τρεις κοιλοδοκούς, ενώ οι ενδιάμεσες δοκίδες 30X60X3 mm (που περιγράφονται παρακάτω) μπορούν να τοποθετηθούν χαμηλότερα ανάμεσα στις κύριες περιμετρικές ώστε να υπάρξει αρκετός χώρος (καθ ύψος) για να δημιουργηθεί το κατάλληλο δάπεδο και με κλίση προς το κεντρικό σιφώνι. Εναλλακτικά προς επίτευξη των προαναφερομένων, μπορεί είτε η βάση έδρασης να κατασκευαστεί 5 εκ. χαμηλότερα στην περιοχή του WC, είτε η κύρια αίθουσα να τοποθετηθεί 2 εως 5 εκ. ψηλότερα, επάνω σε μεταλλικούς τάκους.

- Τοποθέτηση στο χώρο W.C. δύο (2) λεκανών παιδικών (για νήπια) και ενός (1) νιπτήρα σε χαμηλό ύψος σύμφωνα και με τα σχέδια.
- Τοποθέτηση μεταξύ των λεκανών, ελαφρού χωρίσματος από HPL τύπου bobrick ή άλλο ισοδύναμο που θα στηρίζεται με ειδικά εξαρτήματα στον τοίχο (γωνιές κ.λπ, 2 τεμ.) και τουλάχιστον ένα μεταλλικό ποδαράκι. Θα εξέχει από τον τοίχο περίπου 0,70 εκ. και το ολικό ύψος θα είναι 1,40 μ (0,15+1,25).

Τα παραπάνω είδη υγιεινής θα εξοπλισθούν με τα κατάλληλα είδη κρουνοποιίας και αξεσουάρ σύμφωνα με τα περιγραφόμενα στο αντίστοιχο H/M Μέρος.

- Η επικάλυψη του δαπέδου του τμήματος των WC θα είναι από κεραμικά πλακίδια ενδεικτικών διαστάσεων 20X20 cm κατηγορίας σκληρότητας GROUP 4, ελληνικής κατασκευής, επικολλημένα στο κόντρα πλακέ θαλάσσης με ειδική ελαστική κόλλα πλακιδίων ενδεικτικού τύπου Ceramit – CM – 17 της Ceresit. Τα κεραμικά πλακάκια θα τοποθετηθούν με αρμό 0,50 cm.

3. ΒΑΦΕΣ

Ο μεταλλικός σκελετός (γαλβανισμένη διατομή εν θερμώ), καθώς και κάθε άλλη μεταλλική επιφάνεια θα προστατεύεται με αντισκωριακή βαφή, οι δε ορατές (εσωτερικές – εξωτερικές) επιφάνειες με ντουκοχρώματα με κατάλληλη προεργασία για πρόσφυση σε γαλβανισμένες επιφάνειες.

Όλα τα χρώματα και τα υλικά που θα χρησιμοποιηθούν (χρώματα, σιλικόνες, στόκοι, μαστίχες κ.λπ.) θα είναι μη τοξικά.

Όλα τα εξωτερικά κουφώματα θα είναι κατασκευασμένα από αλουμίνιο ηλεκτροστατικής βαφής. Οι αίθουσες διδασκαλίας θα έχουν χρώματα ως εξής:

Οι μισές αίθουσες διδασκαλίας θα έχουν τρεις πλευρές ίδιες με χρώμα (μέσα και έξω) απαλό πράσινο ενδεικτικά Ral 6018 (ή 6038 ή 6037) και η τέταρτη (πλευρά φεγγιτών) απαλό κίτρινο Ral 1016 (ή 1026 ή 1018 ή 1012). Οι άλλες μισές αίθουσες θα έχουν τρεις πλευρές κίτρινες και την τέταρτη (πλευρά φεγγιτών), πράσινη



Ral1016

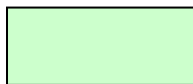

Ral 6018

4. ΕΙΔΙΚΟΙ ΟΡΟΙ

Όλα τα δομικά υλικά πρέπει να παρουσιάζουν δείκτη πυραντίστασης 30 λεπτών, σύμφωνα με τους “Κανονισμούς Πυροπροστασίας κτιρίων”.

Αποκλείονται τα υλικά που περιέχουν αμιάντο ή άλλες καρκινογόνες και τοξικές ουσίες, όλα δε τα χρησιμοποιούμενα υλικά θα συνοδεύονται με πιστοποιητικά έλεγχου καταλληλότητας.

Οι εν λόγω προκατασκευασμένες μονάδες θα στερεώνονται με ασφαλείς αγκυρώσεις επί σκυροδέματος, η κατασκευή του οποίου δεν αποτελεί υποχρέωση του Αναδόχου. Οι αγκυρώσεις θα αποτελούν χωριστό κεφάλαιο της Στατικής Μελέτης.

Η κατασκευή του φέροντος οργανισμού των μονάδων, θα εξασφαλίζει πλήρη ακαμψία των φορέων και λοιπών στοιχείων τους έναντι των καταπονήσεων κατά την μεταφορά, φόρτωση, εκφόρτωση, εγκατάσταση, μετεγκατάσταση κ.λπ. Η ακαμψία θα προσδιορίζεται αναλυτικά και θα αποτελεί χωριστό κεφάλαιο της Στατικής Μελέτης.

Όλες γενικά οι μεταλλικές κατασκευές (κοιλοδοκοί, στραντζαριστές διατομές, λαμαρίνες, εξαρτήματα κ.λπ.) θα αποτελούνται από γαλβανισμένο χάλυβα, με άριστης ποιότητας βαφή κατόπιν της ενδεδειγμένης προετοιμασίας για την προστασία έναντι οξείδωσης, θα έχουν δε καταλλήλως επεξεργασμένες τις ακμές τους ώστε να μην παρουσιάζουν γρέζια, εξογκώματα, κακότεχνα διαμορφωμένες απολήξεις κ.λπ. για λόγους ασφαλείας.

Όλες οι συγκολλήσεις των μεταλλικών στοιχείων μεταξύ τους θα γίνονται με συγκόλληση τόξου συνεχούς ραφής κατά DIN 4100, με ηλεκτρόδια Kb 7018. Οι ραφές θα φέρουν εν ψυχρώ γαλβάνισμα.

Στην οροφή των μονάδων θα υπάρχουν κατάλληλα άγκιστρα ώστε να μην καταστρέφονται οι μονάδες κατά την τοποθέτηση και ανύψωση. Αυτά θα είναι αναπόσπαστα στοιχεία των μονάδων για περαιτέρω μεταφορά και επανεγκατάσταση. Επίσης στη βάση τους θα υπάρχουν κατάλληλα άγκιστρα ή οπές με υποδοχή ασφαλείας για την μεταφορά των μονάδων με πλατφόρμες και περονοφόρα, απαγορευμένης πάσης προεξοχής για λόγους ασφαλείας.

Οι συνδέσεις των μονάδων με την ηλεκτρική παροχή καθώς και τα εξωτερικά δίκτυα αποχέτευσης των διαμορφωμένων πτερύγων προς τα Δίκτυα Κοινής Ωφελείας (Δ.Ε.Η, ΕΥΔΑΠ κ.λπ.), δεν αποτελούν μέρος της παρούσας Προμήθειας.

Ηλεκτρομηχανολογικές Εγκαταστάσεις

Γενικά

Οι Τεχνικές Προδιαγραφές που ακολουθούν αφορούν τα υλικά, τις συσκευές και τα μηχανήματα του εμπόριου που χρησιμοποιούνται στην προμήθεια και τα οποία πρέπει να είναι καινούργια και άριστης κατασκευής.

Όπου αναφέρεται ενδεικτικός τύπος, αυτό δεν υποδηλώνει την προτίμηση στο συγκεκριμένο αντικείμενο, αλλά την ποιότητα κατασκευής που πρέπει να είναι όμοια ή ανώτερη από εκείνη του ενδεικτικού τύπου.

Όπου αναφέρονται μεγέθη που αφορούν την ασφάλεια ή την διάρκεια ζωής της εγκατάστασης, π.χ. πάχη σωληνώσεων, πιέσεις λειτουργίας κ.λπ., οι αναγραφόμενες τιμές είναι οι ελάχιστες επιτρεπόμενες και ότι τα υλικά και οι συσκευές που δεν καλύπτουν τις απαιτήσεις αυτές απορρίπτονται αμέσως από την Επίβλεψη.

ΥΔΡΕΥΣΗ – ΑΠΟΧΕΤΕΥΣΗ

Το σύνολο των εγκαταστάσεων των αιθουσών, θα γίνουν σύμφωνα με τους κανόνες της τέχνης και της επιστήμης, τους κανονισμούς που προβλέπονται στον ΝΟΚ καθώς και τις ευρωπαϊκές προδιαγραφές.

Όλα τα χρησιμοποιούμενα υλικά θα είναι πιστοποιημένα με διεθνή Standards ποιότητας.

Δίκτυο Ύδρευσης

α) Σωληνώσεις

Το δίκτυο ύδρευσης θα κατασκευαστεί με πολυστρωματικούς πλαστικούς σωλήνες **DN 15** με προστατευτική επένδυση.

Θα υπάρχει αναμονή **3/4"** με διακόπτης για σύνδεση με το δίκτυο ύδρευσης. Σε κάθε υποδοχέα θα υπάρχει διακόπτης επιχρωμιωμένος.

β) Κρουνοί - μπαταρίες

Θα είναι επιχρωμιωμένοι, ορειχάλκινοι. Στο άκρο τους θα φέρουν σπείρωμα ή ρακόρ για σύνδεση με ελαστικό σωλήνα. Πριν από κάθε κρουνοί θα τοποθετηθεί διακόπτης – καμπάνα.

Η μπαταρίες θα είναι αναμικτηκές και του νιπτήρα w.c. θα είναι ασφαλείας με θερμοστάτη ώστε να αποφεύγονται ατυχήματα από το καυτό νερό)

γ) Νιπτήρες

Οι νιπτήρες θα είναι κολονάτοι (κατά προτίμηση), κατασκευασμένοι από λευκή υαλώδη πορσελάνη, θα έχουν ορθογώνιο σχήμα με στρογγυλεμένες γωνίες και θα τοποθετούνται σε ύψος κατάλληλο για τα νήπια.

Οι νιπτήρες φέρουν διάταξη για υπερχειλίση, διαμορφωμένες θέσεις για τοποθέτηση σαπουνιού και τρύπα για να προσαρμόζεται η βαλβίδα εκκένωσης Φ 1 1/2" και θα συνοδεύεται από τα εξής εξαρτήματα:

Βαλβίδα εκκένωσης

Παγίδα διαμέτρου Φ 1 1/4" για την σύνδεση του νιπτήρα με τον σωλήνα αποχέτευσης, ορειχάλκινη, επιχρωμιωμένη, που να καθαρίζεται εύκολα.

Ελαστικό πώμα με αλυσίδα χρωμέ για την έμφραξη της τρύπας της βαλβίδας αποχέτευσης.

δ) Λεκάνη W.C. Ευρωπαϊκού τύπου

Οι λεκάνες θα είναι κατασκευασμένες από λευκή υαλώδη πορσελάνη με ενσωματωμένη παγίδα (σιφώνι) και θα έχουν διαστάσεις περίπου 43x33 cm και ύψος κατάλληλο για νήπια.

Θα συνοδεύονται επίσης από:

Πλαστικό κάθισμα λευκό με κάλυμμα

Ειδικό εξάρτημα για προσαρμογή της λεκάνης με το δοχείο πλύσης

Οι λεκάνες θα συνοδεύονται από πλαστικά καζανάκια και χαρτοθήκες.

ε) Δοχείο Πλύσης

Θα χρησιμοποιηθούν δοχεία χαμηλής πίεσης από ενισχυμένο λευκό πλαστικό που τοποθετούνται πάνω στηλεκάνη.

στ) Χαρτοθήκη

Θα είναι μεταλλική επινικελωμένη και θα συνοδεύει κάθε λεκάνη W.C.

ζ) Καθρέπτης τοίχου

Συνοδεύουν κάθε νιπτήρα. Θα έχουν πάχος 4 mm και φιλέτο πάχους 1 cm, οι δε διαστάσεις τους θα είναι ανάλογες με τον νιπτήρα που συνοδεύουν.

Κάθε καθρέπτης θα στηρίζεται με βίδες και αντίστοιχα καλύμματα χρωμέ.

Δίκτυο Αποχέτευσης

Θα κατασκευαστεί με πλαστικούς σωλήνες U-PVC 6 atm, με εσωτερική διάμετρο για τις λεκάνες Φ100 mm και για τους νιπτήρες Φ40 mm.

Θα υπάρχει δίκτυο εξαερισμού για τις λεκάνες με πλαστικό σωλήνα Φ75 mm.

Τέλος Εξωτερικά θα γίνει δίκτυο και το όλο δίκτυο θα καταλήγει σε αναμονή για τη σύνδεση με το δίκτυο πόλης με Φ100mm.

ΗΛΕΚΤΡΙΚΕΣ ΕΓΚΑΤΑΣΤΑΣΕΙΣ

Γενικά

Οι ηλεκτρικές εγκαταστάσεις των αιθουσών, θα γίνουν σύμφωνα με τους κανονισμούς εσωτερικών εγκαταστάσεων και τις ΤΟΤΕ που ισχύουν, τους κανόνες της τέχνης και της επιστήμης, τους κανονισμούς της ΔΕΗ και του ΓΟΚ καθώς και τις ευρωπαϊκές προδιαγραφές.

Όλα τα χρησιμοποιούμενα υλικά θα είναι πιστοποιημένα με διεθνή Standards ποιότητας.

Παροχές

Έξω από κάθε αίθουσα, σε υψηλό σημείο θα υπάρχει στεγανό κουτί διακλαδώσεως με αναμονή ηλεκτρικού σωλήνα για σύνδεση της παροχικής γραμμής του υποπίνακα. Θα είναι μονοφασική 3Χ6 mm² και θα συνοδεύεται από επίσημο πιστοποιητικό, εφ' όσον ζητηθεί.

Φωτιστικά Σώματα

Σε κάθε αίθουσα θα υπάρχουν 6 φωτιστικά σώματα LED που θα αποδίδουν τουλάχιστον 500 lux σε κάθε σημείο της αίθουσας. Στις εισόδους των αιθουσών, θα υπάρχει επίσης ένα φωτιστικό σώμα τύπου χελώνας.

Είναι φωτιστικά σώματα κατάλληλα για λαμπτήρες σχήματος ράβδου, χρώματος φωτός 34 (WHITE LIGHT) και έχουν βάση από χαλυβδοσωλήνα DKP, πάχους 0,8 mm βαμμένη ηλεκτροστατικά εν θερμώ με ειδικό λακ σε χρώμα λευκό και στη συνέχεια ψημένη με υπέρυθρες ακτίνες σε θερμοκρασία 180° C.

Γενικά, τα φωτιστικά σώματα πρέπει να είναι απαλλαγμένα από αιχμηρές γωνίες και να έχουν επαρκή στερεότητα και διαστάσεις, ώστε να μην παραμορφώνονται με αποτέλεσμα την κακή προσαρμογή του λαμπτήρα στις λυχνιολαβές του.

Η βάση κάθε φωτιστικού σώματος θα έχει μια ηλεκτρική επαφή για την γείωσή του, οπές στήριξης και οπές για την είσοδο των τροφοδοτικών καλωδίων από επάνω.

Εφ' όσον προβλέπονται φωτιστικά με πλαστικό κάλυμμα, αυτό θα είναι εξ ολοκλήρου ακρυλικό, αδιαφανές με χρώμα γαλακτερό. Η στεγανοποίηση του καλύμματος και της μεταλλικής σκάφης θα γίνει με την παρεμβολή κατάλληλου παρεμβύσματος από αφρώδες πλαστικό.

Στην περίπτωση φωτιστικών με περσιδωτό κάλυμμα, αυτό θα έχει πλαίσιο από χαλυβδοέλασμα βαμμένο με λακ φούρνου και κυψελοειδή ακρυλική σχάρα με κλιπς, που δεν παραμορφώνεται.

Ρευματοδότες

Οι ρευματοδότες θα είναι 16 A, 250 V με πλευρικές επαφές για την γείωση, τύπου ΣΟΥΚΟ με καπάκι για τις αίθουσες.

Οι στεγανοί ρευματοδότες θα είναι 16 A, 250 V με πλαστικές επαφές για γείωση, τύπου ΣΟΥΚΟ, ισχυρού τύπου, με προστατευτικό κάλυμμα, κατάλληλοι είτε για ορατή ή για χωνευτή εγκατάσταση.

Σε κάθε αίθουσα θα τοποθετηθούν 4 ρευματοδότες, 2 δεξιά ή αριστερά του πίνακα και δύο στον απέναντι τοίχο στη γωνία έξω από το WC, πάνω από το ερμάριο και στη θέση του ψυγείου (βλ. σχέδια) καθώς και μία πρίζα τηλεφώνου – data με καλώδιο UTP.

Στην αίθουσα γραφείων απαιτούνται 4 ρευματοδότες και 4 πρίζες τηλεφώνου – data με καλώδιο UTP. Τέλος θα τοποθετηθούν ρευματοδότες για τα κλιματιστικά μηχανήματα.

Διακόπτες

Οι διακόπτες θα είναι χωνευτού τύπου με κοχλίωση (ΤΑΜΠΛΕΡ) εξαιρετικής κατασκευής 10A, 250V, κομιτατέρ.

Ηλεκτρικοί πίνακες

Κάθε αίθουσα, θα διαθέτει ένα ηλεκτρικό πίνακα επίτοιχο, μεταλλικό, κατασκευασμένο από λαμαρίνα ψυχρής εξέλασης για την τοποθέτηση των οργάνων του πίνακα σε φορείς διπλού Π, ενδεικτικού τύπου STAB SIEMENS 8 GD3 με μεταλλική πόρτα και με προστασία IP 30 κατά DIN 40050.

Μεταλλικό πλαίσιο που τοποθετείται στο εμπρόσθιο μέρος του πίνακα, πάνω στο οποίο στερεώνεται η πόρτα του πίνακα, η οποία κλειδώνει με μεταλλική κλειδαριά. Η πόρτα θα είναι μονόφυλλη. Πλάκα στο εμπρόσθιο μέρος, πάνω στην οποία θα ανοιχθούν οι κατάλληλες κάθε φορά τρύπες για τα όργανα του πίνακα. Στην πλάκα αυτή θα υπάρχουν πινακίδες από ζελατίνη με επινικελωμένο πλαίσιο για την αναγραφή των κυκλωμάτων (π.χ. φωτισμός Αίθουσας). Η πλάκα αυτή θα προσαρμόζεται στο πλαίσιο με τέσσερις επινικελωμένες ανοξειδωτες βίδες, που θα μπορούν να βγαίνουν χωρίς να υπάρχει ανάγκη να βγαίνει και η πόρτα του πίνακα.

Το πάχος της λαμαρίνας του ερμαρίου του πλαισίου και της πλάκας της πόρτας θα είναι τουλάχιστον 1,00 mm.

Οι πίνακες θα βαφούν με δύο στρώσεις αντιδιαβρωτικής βαφής και μία τελική στρώση από βερνίκι, σε χρώμα που θα καθορισθεί από την επιτροπή παρακολούθησης.

Η κατασκευή των πινάκων θα είναι τέτοια, ώστε τα διάφορα όργανα για διακοπή, χειρισμό, ασφάλιση, ενδείξεις κ.λπ. να είναι προσιτά με ευκολία μετά την αφαίρεση των εμπρόσθιων καλυμμάτων των πινάκων, να είναι τοποθετημένα σε κανονικές θέσεις και να είναι δυνατή η άνετη αφαίρεση, η επισκευή και η επανατοποθέτησή τους, χωρίς να επηρεάζονται τα υπόλοιπα όργανα που βρίσκονται κοντά.

Οι ζυγοί των πινάκων πρέπει να είναι κατάλληλοι για την στερέωση ασφαλειών και μικροαυτομάτων για την προσαγωγή και απαγωγή του ρεύματος. Η επιτρεπόμενη ένταση θα είναι τουλάχιστον ίδια με αυτή που επιτρέπεται για τον διακόπτη του πίνακα. Όλοι οι ζυγοί θα φέρουν και συλλεκτήριο ζυγό από χαλκό για τη γείωση και ζυγό για τις φάσεις και τον ουδέτερο.

Οι πίνακες θα συναρμολογηθούν στο εργοστάσιο κατασκευής και θα παρέχουν άνεση χώρου για την σύνδεση των κυκλωμάτων.

Δίνεται ιδιαίτερη σημασία στην καλή και σύμμετρη εμφάνιση των πινάκων, γι' αυτό θα τηρηθούν οι εξής αρχές:

Τα στοιχεία προσαγωγής των πινάκων θα βρίσκονται στο κάτω μέρος του πίνακα.

Τα γενικά στοιχεία του πίνακα (διακόπτες, ασφάλειες) θα τοποθετηθούν συμμετρικά ως προς τον κατακόρυφο άξονα του πίνακα.

Τα υπόλοιπα στοιχεία θα είναι διατεταγμένα σε κανονικές οριζόντιες σειρές, συμμετρικά επίσης προς τον κατακόρυφο άξονα του πίνακα.

Στο επάνω μέρος των πινάκων και σε συνεχή οριζόντια σειρά ή σειρές θα υπάρχουν κλέμενες, στα οποία θα έχουν οδηγηθεί οι φάσεις, οι ουδέτεροι και οι γειώσεις κάθε γραμμής, με τέτοιο τρόπο ώστε, κάθε γραμμή που εισέρχεται στον πίνακα να συνδέεται με όλους τους αγωγούς μόνο στο κλέμενες. Οι σειρές των κλέμενες θα βρίσκονται σε τέτοια απόσταση μεταξύ τους, ώστε κάθε σειρά που είναι πιο κάτω, να βρίσκεται σε μεγαλύτερη απόσταση από το βάθος του πίνακα, από ό,τι η προηγούμενη σειρά.

Οι εσωτερικές συρματώσεις θα οδηγούνται προς το κλέμενες από πίσω έτσι ώστε, η επάνω επιφάνειά τους να είναι ελεύθερη για την εύκολη σύνδεση των εξωτερικών καλωδίων. Οι γραμμές που χαρακτηρίζονται στα σχέδια σαν εφεδρικές θα είναι πλήρεις και συνεχείς μέχρι τα κλέμενες.

Η εσωτερική συνδεσμολογία των πινάκων θα είναι άριστη από τεχνική και αισθητική άποψη, δηλαδή τα καλώδια θα ακολουθούν ομαδικά ή ξεχωριστά ευθείες και σύντομες διαδρομές. Στα άκρα τους θα είναι καλά προσαρμοσμένα και σφιγμένα με κατάλληλες βίδες και περικόχλια, δεν θα παρουσιάζουν αδικαιολόγητες διασταυρώσεις και στα άκρα θα φέρουν αριθμούς. Με μεγάλη επίσης προσοχή θα γίνει και η πρόσδεση των καλωδίων σε ομάδες, όπου αυτό είναι αναγκαίο.

Οι ζυγοί θα είναι χάλκινοι, επικασσιτερωμένοι, σε τυποποιημένες διατομές. Οι διατομές των καλωδίων και των χάλκινων τεμαχίων εσωτερικής συνδεσμολογίας θα είναι επαρκείς και θα συμφωνούν κατ' ελάχιστον προς αυτές που αναγράφονται στα σχέδια για τις αντίστοιχες γραμμές άφιξης και αναχώρησης.

Ο ελάχιστος εξοπλισμός του ηλεκτρικού πίνακα θα είναι:

1 ασφάλεια ΝΕΟΖΕΤ 1Χ35 Α 1

ραγοδιακόπτης 2Χ40 Α

1 ρελαί διαρροής 2Χ40 Α

1 αυτόματη ασφάλεια WL 1Χ16 Α

2 αυτόματες ασφάλειες WL 2Χ10Α

3 αυτόματες ασφάλειες WL 2Χ16 Α για Α.Σ.

1 αυτόματη ασφάλεια με λυχνία για θερμοσίφωνα εάν δεν αρκούν τα

παραπάνω ενδεικτικές λυχνίες και αντικεραυνικά πίνακα.

Καλωδιώσεις

Οι ηλεκτρικές καλωδιώσεις θα είναι ΝΥΜ 3Χ1.5 και 3Χ2.5 για φωτιστικά σώματα και ρευματοδότες αντίστοιχα και θα τοποθετηθούν σε πλαστικό κανάλι τύπου Legrand ανάλογης διατομής διαιρούμενου τύπου, ενώ τα κουτιά των διακοπών και διακλαδώσεων θα είναι πλαστικά στεγανά. Οι ηλεκτρικές γραμμές θα είναι επίτοιχες.

Ύστερα από έγκριση της επίβλεψης, οι γραμμές στην οροφή μπορεί να μην είναι ορατές αλλά τοποθετημένες με εύκαμπτους σωλήνες τύπου SIBI ανάμεσα στο πάνελ οροφής και την κεραμοειδή λαμαρίνα.

Στις διελεύσεις των ηλεκτρικών γραμμών από τα μεταλλικά στοιχεία της κατασκευής και τα πάνελ θα τοποθετηθούν ελαστικοί δακτύλιοι για λόγους ασφαλείας.

Αλεξικέραυνο -Γείωση

Η εγκατάσταση του αλεξικεραυνού και της γείωσης θα γίνει σύμφωνα με το πρότυπο ΕΛΟΤ 1197. Για την προστασία από τους κεραυνούς προβλέπεται η θωράκισή με τη βοήθεια γυμνών αγωγών Φ8 mm από κράμα αλουμινίου (AlMgSi) μετά των αντίστοιχων στηριγμάτων ανά 50 εκ., που δημιουργούν θωράκιση τύπου κλωβού με το οποίο θα συνδεθούν τα μεταλλικά μέρη.

Η προστασία μπορεί να γίνει για κάθε μεμονωμένη αίθουσα, ή για συστοιχία οικίσκων.

Αγωγοί Προστασίας

Στο δώμα των κτιρίων θα εγκατασταθεί δίκτυο από γυμνό αγωγό Φ8 mm από κράμα αλουμινίου (AlMgSi). Ο αγωγός θα συγκρατείται με ανάλογου υλικού στηρίγματα ανά 50 εκ., περίπου με την ανάλογη στεγανοποίησή τους.

Τυχόν υπερυψωμένες κατασκευές θα προστατεύονται ιδιαίτερα με ακίδες.

Αγωγοί Καθόδου

Το δίκτυο προστασίας ενώνεται σε διαμετρικές θέσεις με **δύο ηλεκτρόδια γείωσης ανά φρεάτιο** με καθόδους γείωσης από γυμνό αγωγό Φ 10 mm από κράμα αλουμινίου (AlMgSi) μετά των αντίστοιχων στηριγμάτων ανά 50 cm. Κάθε αγωγός καθόδου πριν από την είσοδό του στο έδαφος και μέχρι ύψους 2 m θα περιβληθεί με γαλβανισμένο σωλήνα Φ 1&1/4". Ο σωλήνας αυτός πρέπει να ανοιχθεί στην γενέτειρά του με πριόνισμα για τη δημιουργία διακένου αέρα προς αποφυγή καταστροφής της γραμμής καθόδου.

Δίκτυο Γείωσης

Ο κάθε αγωγός γείωσης θα καταλήγει σε ειδικά φρεάτια αλεξικέραυνο, δηλαδή δύο τουλάχιστον φρεάτια ανά αίθουσα. Σε περίπτωση που τοποθετούνται αίθουσες σε σειρά, ο αριθμός των φρεατίων θα είναι τουλάχιστον όσος ο αριθμός των αιθουσών, συν ένα. Ανάλογα με το έδαφος είναι πιθανόν να απαιτηθούν περισσότερα φρεάτια αλεξικέραυνο με αντίστοιχα ηλεκτρόδια. Ο προμηθευτής υποχρεούται, με ειδικό γειωσόμετρο να ελέγξει την αντίσταση που δεν πρέπει να είναι **μεγαλύτερη από 10 Ω**. Με την παραλαβή ο προμηθευτής θα βεβαιώσει εγγράφως ότι η αντίσταση δεν είναι μεγαλύτερη από 10 Ω. Στα σημεία σύνδεσης του αγωγού καθόδου με τα δύο ηλεκτρόδια χαλκού αλεξικέραυνο θα τοποθετηθεί διμεταλλικό έλασμα για την αποφυγή ηλεκτρόλυσης.

Θέρμανση -Ψύξη

Η θέρμανση και ο κλιματισμός των αιθουσών διδασκαλίας θα γίνει με τοπικές κλιματιστικές μονάδες (ψύξης – θέρμανσης διαιρούμενες – split units) και θα είναι τύπου INVERTER επίτοιχης τοποθέτησης.

Κάθε αίθουσα διδασκαλίας θα εξοπλιστεί με δύο μονάδες, ικανότητας 9.000 BTU/h σε ψύξη (**όχι** μεγαλύτερες) και περίπου 12.000 BTU/h σε θέρμανση πλήρως τηλεχειριζόμενες και θα παραδοθούν εγκατεστημένες και έτοιμες προς λειτουργία, ενώ το γραφείο θα εξοπλιστεί με μια μονάδα ψύξης-θέρμανσης.

Οι σωληνώσεις και οι καλωδιώσεις των κλιματιστικών μονάδων θα επικαλυφθούν με πλαστικό κανάλι τύπου LEGRAND, διαιρούμενου τύπου.

Οι θέσεις των κλιματιστικών πρέπει να είναι υποχρεωτικά στην πλευρά των φεγγιτών στα δύο άκρα (και όχι δίπλα δίπλα) με κατεύθυνση προς τα παράθυρα και την είσοδο.

Παρασκευή ζεστού νερού χρήσης

Για την παρασκευή ζεστού νερού χρήσης προβλέπεται η εγκατάσταση ηλεκτρικού θερμοσίφωνα χωρητικότητας 15 λίτρων, ισχύος 1,5 kW, σε θέση που ορίζεται στα σχέδια της μελέτης του έργου. Το δίκτυο διανομής του ζεστού νερού θα εξυπηρετεί τις ανάγκες των χώρων υγιεινής και κουζίνας. Το κεντρικό δίκτυο διανομής του ζεστού νερού οδεύει παράλληλα με τις σωληνώσεις του κρύου νερού, με κατακόρυφα και οριζόντια. Όλα τα όργανα διακοπής (κρουνοί, βάνες) θα είναι ορειχάλκινα νικελοχρωμέ σφαιρικού τύπου (Ball Valves).

Όλες οι κεντρικές σωληνώσεις ζεστού νερού θα είναι μονωμένες. Η κατασκευή του δικτύου ζεστού νερού θα είναι ακριβώς όμοια με του κρύου νερού, δηλαδή από το κεντρικό δίκτυο ζεστού νερού θα τροφοδοτηθούν τοπικοί ορειχάλκινοι συλλέκτες, κατάλληλης διατομής, τοποθετημένοι δίπλα από τους συλλέκτες κρύου νερού. Η τοπική διανομή σε ομάδα υδραυλικών υποδοχέων θα γίνεται όπως και του κρύου νερού, με σύστημα συλλεκτών και σωλήνων από δικτυωμένο πολυαιθυλένιο.

Θερμαντήρας Νερού

Ο θερμαντήρας νερού θα είναι ηλεκτρικός, κατακόρυφου τύπου, για τοποθέτηση κάτω του πάγκου, κατά DIN 4801 ή 4802 ανάλογα με το μέγεθος και θα τροφοδοτείται με ανεξάρτητη γραμμή από τον πίνακα σύμφωνα με τις προδιαγραφές του κατασκευαστή.

Απαιτήσεις

1. Χωρητικότητα: 15λίτρα
2. Χαλύβδινο δοχείο ειδικών προδιαγραφών δοκιμασμένος στα 16bar
3. Εσωτερική προστασία του δοχείου με ειδική επίστρωση σμάλτοτιτανίου
4. Καθοδική προστασία του δοχείου με ράβδομαγνησίου
5. Αντίσταση χαμηλής φόρτισης 316L ισχύος 1,5kW
6. Θερμοστάτης ασφαλείας με ενσωματωμένη ειδική θερμοηλεκτρικήασφάλεια
7. Εξωτερικός ρυθμιστής θερμοκρασίαςνερού
8. Ενδεικτική λυχνίαλειτουργίας
9. Μεγάλη φλάντζα επιθεώρησης για ευκολότερη συντήρηση τουθερμοσίφωνα
10. Ενισχυμένη μόνωση οικολογικής πολυουρεθάνης
11. 10 χρόνιαεγγύηση

Τεχνικά χαρακτηριστικά θερμοσίφωνα

1. Χωρητικότητα: 15λίτρα
2. Ηλεκτρική ισχύς: 1,5 Kw
3. Ρεύμα: 7,0A
4. Τάση: 220-240 V
5. Διατομή καλωδίου συνδέσεως: 4mm²
6. Σύνδεση στο υδραυλικό δίκτυο: G½"
7. Πίεση λειτουργίας (μέγιστη επιτρεπόμενη): 8bar
8. Θερμοστάτης: Περιοχή ελέγχου από 30 έως 80οC, προστασία με θερμοηλεκτρικήασφάλεια
9. Μόνωση: Σκληρή διογκωμένη πολυουρεθάνη χωρίς HCFC πάχους τουλάχιστον 25mm
10. Βαθμός προστασίας:IP23
11. Ενδεικτικός χρόνος θέρμανσης: 44λεπτά

Ενδεικτικός τύπος: ANDRIS LUX 15 της ARISTON ή ισοδύναμος άλλου ευφήμως γνωστού κατασκευαστή

ΑΥΤΟΜΑΤΟ ΣΥΣΤΗΜΑ ΠΥΡΑΝΙΧΝΕΥΣΗΣ

Εφόσον οι αίθουσες θα χρησιμοποιηθούν ως Νηπιαγωγεία δηλαδή χώροι που στεγάζονται παιδιά ηλικίας κάτω των 6 ετών ή άτομα με ειδικές ανάγκες, σύμφωνα με την **παρ. 4.4 του άρθρου 7 του Π.Δ. 71/1988**, απαιτείται αυτόματο σύστημα πυρανίχνευσης, που περιλαμβάνει πίνακα με μπαταρία, φαροσειρήνα, ανιχνευτή καπνού, μπουτόν πυρασφάλειας, φωτιστικό ασφαλείας και πυροσβεστήρα ξηράς κόνεως 6 kg

ΕΝΕΡΓΗΤΙΚΗ ΠΥΡΟΠΡΟΣΤΑΣΙΑ

Φορητά Μέσα Πυρόσβεσης

Θα τοποθετηθεί τουλάχιστον ένας πυροσβεστήρας CO₂ σε κάθε αίθουσα, κοντά στην έξοδο.

ΕΝΔΕΙΚΤΙΚΑ ΣΧΕΔΙΑ

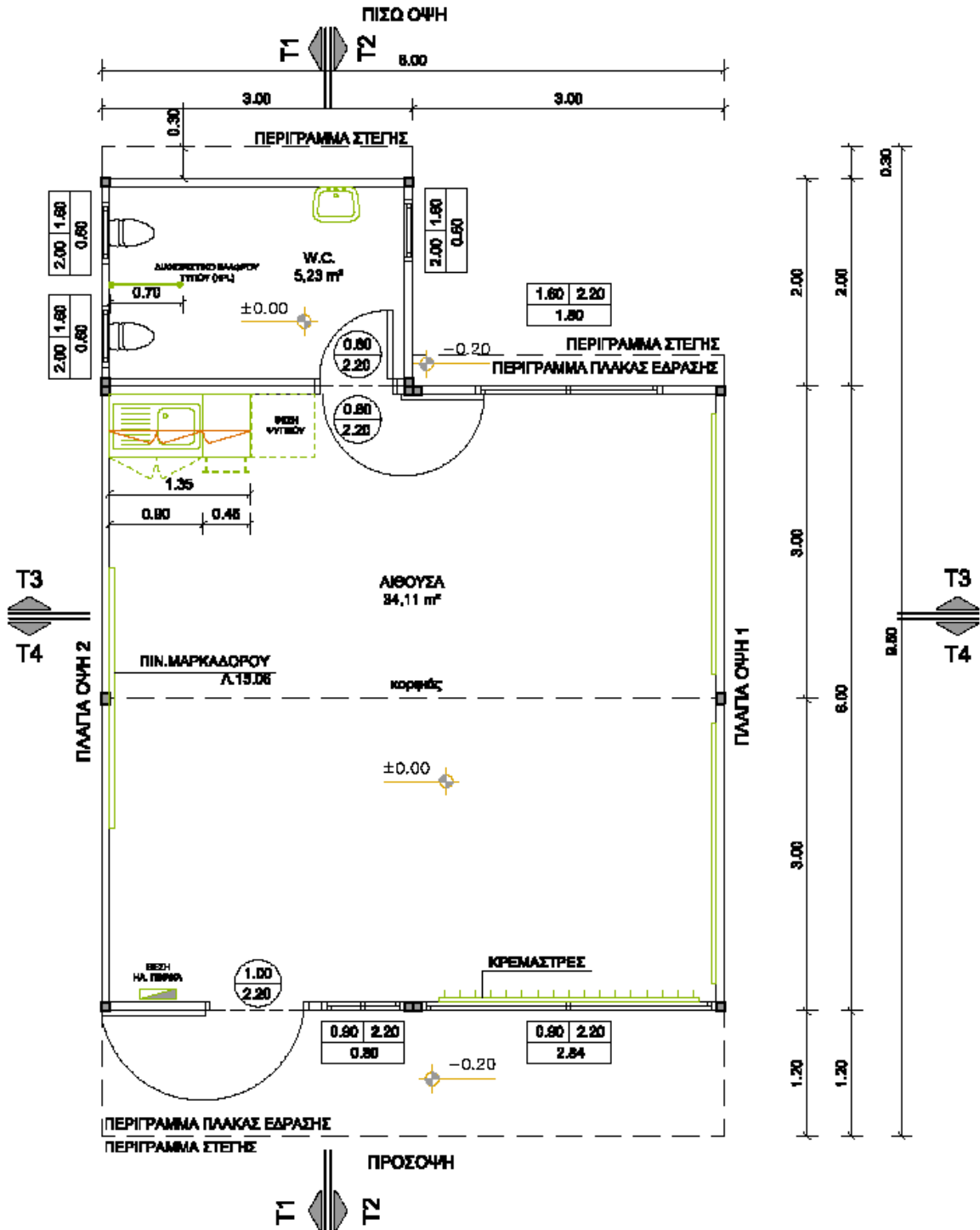

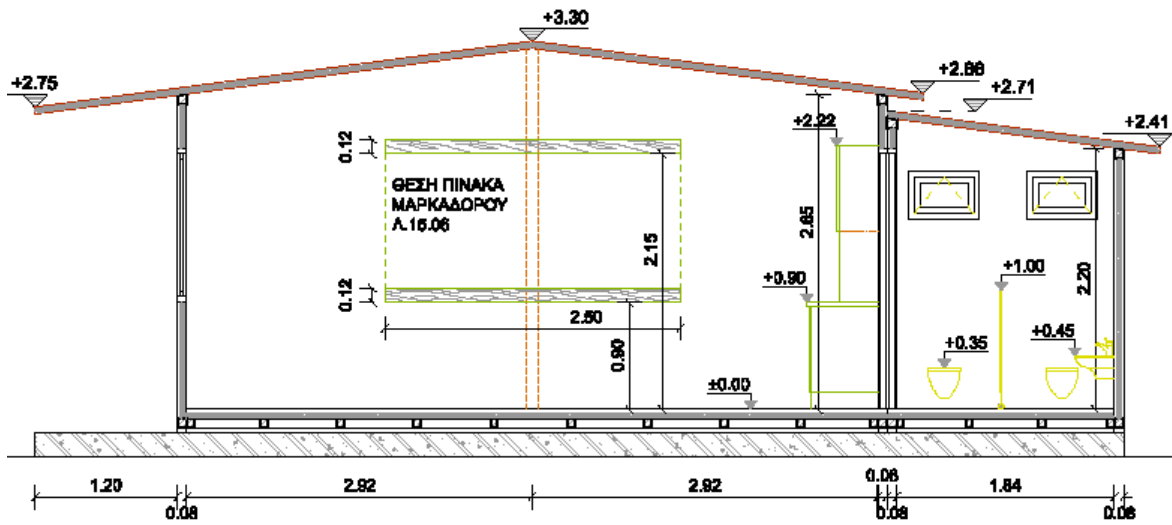

ΤΟΜΗ Τ1-Τ1

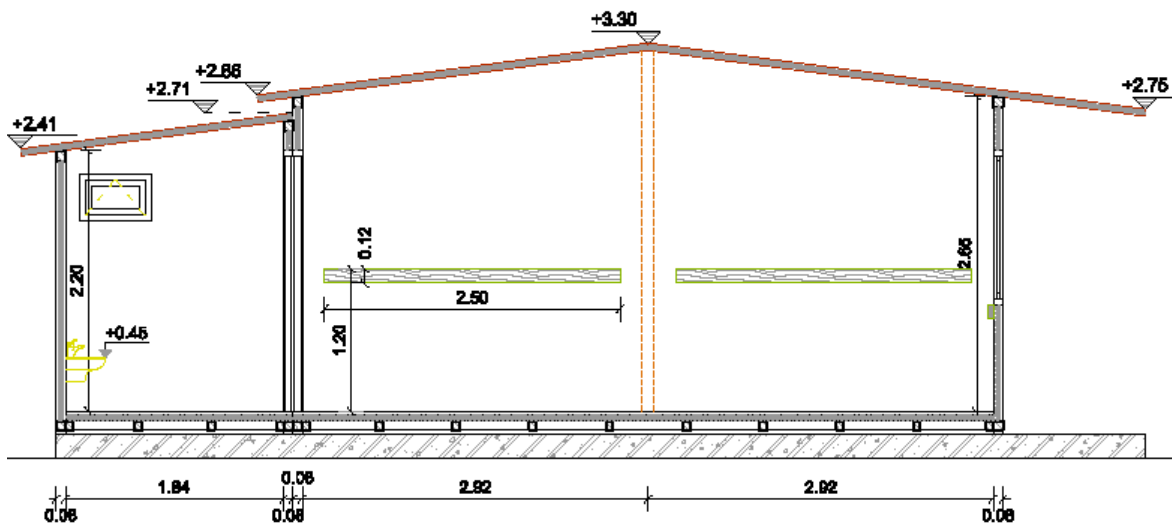

ΤΟΜΗ Τ2-Τ2

(ΟΙ ΣΤΑΘΜΕΣ ΤΗΣ ΣΤΕΓΗΣ ΕΚΛΑΜΒΑΝΟΝΤΑΙ ΑΠΟ ΤΗΝ ΠΛΑΚΑ ΕΔΡΑΣΗΣ)

**ΟΜΑΔΑ Β (CPV39150000-8 «ΔΙΑΦΟΡΑ ΈΠΙΠΛΑ ΚΑΙ
ΕΞΟΠΛΙΣΜΟΣ»)**

ΚΙΝΗΤΟΣ ΕΞΟΠΛΙΣΜΟΣ (ΚΑΡΕΚΛΑΚΙΑ ΚΑΙ ΤΡΑΠΕΖΑΚΙΑ Κ.Λ.Π.)

Αφορά την προμήθεια του κάτωθι εξοπλισμού των 4 αιθουσών για την διασφάλιση της λειτουργικότητας αυτών περιλαμβανομένου και του απαιτούμενου εξοπλισμού σύμφωνα με την δυναμικότητα (αριθμός μαθητών):

1. **ΚΡΕΜΑΣΤΡΑ ΓΚΑΡΝΤΑΡΟΜΠΑ ΧΡΩΜΑΤΙΣΤΗ**
 2. **ΚΑΘΙΣΜΑ ΝΗΠΙΑΓΩΓΕΙΟΥ**
 3. **ΤΡΑΠΕΖΙ ΟΡΘΟΓΩΝΙΟ**
 4. **ΠΑΙΧΝΙΔΟΘΗΚΗ – ΠΑΓΚΑΚΙ**
 5. **ΠΙΝΑΚΑΣ ΑΝΑΡΤΗΣΗΣ ΕΡΓΑΣΙΩΝ**
 6. **ΣΥΡΤΑΡΙΕΡΑ 18 ΘΕΣΕΩΝ ΧΡΩΜΑΤΙΣΤΗ**
 7. **ΒΙΒΛΙΟΘΗΚΗ ΜΕ 4 ΡΑΦΙΑ 80 X 40 X 19**
 8. **ΒΙΒΛΙΟΘΗΚΗΜΕ ΠΕΡΣΙΔΕΣ**
 9. **ΓΡΑΦΕΙΟ ΝΗΠΙΑΓΩΓΟΥ**
 10. **ΚΑΡΕΚΛΑ ΝΗΠΙΑΓΩΓΟΥ**
 11. **ΚΟΥΚΛΟΘΕΑΤΡΟ**
 12. **ΚΑΒΑΛΕΤΟ ΤΡΑΠΕΖΙ 4 ΘΕΣΕΩΝ**
- 1. ΚΡΕΜΑΣΤΡΑ ΓΚΑΡΝΤΑΡΟΜΠΑ ΧΡΩΜΑΤΙΣΤΗ**



- Κατασκευασμένη από συνθετικό ξύλο M.D.F. με επένδυση οξιάς.
- Όλα τα άκρα είναι στρογγυλεμένα και ακίνδυνα για τα νήπια.
- Λουστραρισμένη στο φυσικό χρώμα του ξύλου με βερνίκια νερού, μη τοξικά και φιλικά προς το περιβάλλον.
- Διαστάσεις: 103 x 20 x 30 εκατοστά

Κάθε αίθουσα διδασκαλίας θα εξοπλιστεί με πέντε (4) τραπέζια και Δεκαοχτώ (18) καρεκλάκια, η κατασκευή των οποίων θα εναρμονίζεται με τις παρακάτω προδιαγραφές.

Επισήμανση:

1. Οι διαστάσεις τόσο των επί μέρους στοιχείων όσο και των καθισμάτων και τραπεζιών συνολικά, δίδονται κατά προσέγγιση.

Διαφοροποιήσεις είναι δυνατόν να γίνουν αποδεκτές πάντα κατά τη κρίση της Υπηρεσίας.

Η επιλογή των χρωμάτων θα γίνει από την επίβλεψη και μέσα από το χρωματολόγιο του προμηθευτή που θα επιλεγεί.

2.ΚΑΘΙΣΜΑ ΝΗΠΙΑΓΩΓΕΙΟΥ



- Κατασκευασμένο εξ' ολοκλήρου από ξύλο φουρνιστής οξιάς άριστης ποιότητας.
- Έχει χρωματιστή πλάτη και κάθισμα και ο υπόλοιπος σκελετός είναι λουστραρισμένος στο φυσικό χρώμα.
- Ο σκελετός έχει ορθογωνική διατομή 5,5X2,8 εκ.
- Η σύνδεση του σκελετού γίνεται με έξι μορσαριστές τραβέρσες ορθογωνικής διατομής 3,4X2,5 εκ. (οι τέσσερις στα πλαϊνά και οι δύο πίσω και μπροστά) για απεριόριστη αντοχή.
- Το κάθισμα είναι ανατομικό και καλουπτωτό από υψίσυχο μηχανήμα και φτάνει με καμπύλη στο μπροστινό μέρος της καρέκλας χωρίς ενώσεις, και είναι ενιαίο και μορφοποιημένο σε υψίσυχο μηχανήμα.
- Η πλάτη είναι επίσης κουρμπαριστή - ανατομική αλλά και καμπυλωτή και θα έχει καθαρό ύψος 9 εκ. και πάχος 9 χιλ. Όλος ο σκελετός, τα μόρσα και οι πτήχεις είναι περασμένα στρογγύλι προκειμένου να είναι ακίνδυνα για τα νήπια.
- Στο καρεκλάκι δεν υπάρχει πουθενά πρόκα, καρφοβελόνα ή στοκάρισμα. Στα πέλματα φέρει φυτευτά ελαστικά τακάκια για την αθόρυβη μετακίνησή του και για την προστασία του δαπέδου. Τα βερνίκια και τα χρώματα που χρησιμοποιούνται είναι νερού, μη τοξικά και φιλικά προς το περιβάλλον.
- Διαστάσεις : 31X35,5X61 εκ. ύψος.
- Ύψος καθίσματος: 32 εκ.
- Κατασκευασμένο σύμφωνα με τα παρακάτω πρότυπα: EN 1728:2012 EN 1729-2:2012 A1:2015 EN 71-3:2013 A1:2014 (Συνοδεύεται από Έκθεση Δοκιμών)

3. ΤΡΑΠΕΖΙ ΟΡΘΟΓΩΝΙΟ



- Ο σκελετός είναι κατασκευασμένος από ξύλο φουρνιστής οξιάς άριστης ποιότητας, λουστραρισμένος στο φυσικό χρώμα του ξύλου.
- Τα πόδια έχουν τετραγωνική διατομή 5 χ 5 εκατοστά το καπάκι είναι κατασκευασμένο από συνθετικό ξύλο M.D.F με επένδυση φορμάικας σε χρώματα της επιλογής σας.
- Στα πέλματα φέρει φυτευτά ελαστικά τακάκια για την αθόρυβη μετακίνησή του και για την προστασία του δαπέδου.
- Τα βερνίκια και τα χρώματα που χρησιμοποιούνται είναι νερού, μη τοξικά και φιλικά προς το περιβάλλον
- Διαστάσεις: 120 x 60 x 56 εκατοστά ύψος.
- Όλα τα τραπέζια μας είναι κατασκευασμένα σύμφωνα με τα πρότυπα: EN 71-1:2014, EN-2:2011 A1:2014, EN 71-3:2013 A1:2014 και συνοδεύονται από έκθεση δοκιμών

4. ΠΑΙΧΝΙΔΟΘΗΚΗ – ΠΑΓΚΑΚΙ



- Κατασκευασμένο από συνθετικό ξύλο M.D.F. 17 χιλιοστά με επένδυση οξιάς, λουστραρισμένο στο φυσικό χρώμα του ξύλου.
- Στο κάτω μέρος έχει τέσσερις ξεχωριστές θέσεις μέσα στις οποίες τοποθετούνται 4 πλαστικά κουτιά αποθήκευσης παιχνιδιών (βαρέως τύπου τα οποία έχουν την δυνατότητα να στοιβάζονται όταν είναι εκτός παιχνιδοθήκης).
- Στο κάθισμα φέρει μαξιλάρι αφρώδες, επενδυμένο με ύφασμα υψηλής ποιότητας και αντοχής ή δερματίνη.
- Όλα τα άκρα είναι στρογγυλεμένα και ακίνδυνα για τα παιδιά.
- Τα καλύμματα των μαξιλαριών βγαίνουν σε όλα τα χρώματα.
- Χρώματα παιχνιδόκουτων: κόκκινο, πράσινο, κίτρινο, μπλε και διάφανα: κίτρινο, καρπουζί, βεραμάν, μωβ και γαλάζιο
- Διαστάσεις: 143 x 47 x 38 εκατοστά.
- Ύψος καθίσματος: 38 εκατοστά
- Κατασκευάσμενο σύμφωνα με τα πρότυπα: EN 71-1:2014 EN 71-2:2011 A1:2014 EN 71-3:2013 A1:2014 και συνοδεύεται απο Έκθεση δοκιμών.

5. ΠΙΝΑΚΑΣ ΑΝΑΡΤΗΣΗΣ ΕΡΓΑΣΙΩΝ



- Το πλαίσιο είναι κατασκευασμένο από ξύλο φουρνιστής οξιάς άριστης ποιότητας λουστραρισμένο στο φυσικό χρώμα του ξύλου με βερνίκι νερού, μη τοξικό και φιλικό προς το περιβάλλον.
- Το ταμπλό είναι από ινσουλαίτ επενδυμένο με τσόχα ή άλλο ύφασμα της επιλογής σας.
- Δυνατότητα επιλογής χρωμάτων.
- Διαθέσιμα χρώματα τσόχας: Πράσινο, λαχανί, μπλε, γαλάζιο, κόκκινο, πορτοκαλί, μπεζ.
- Διαστάσεις: 200 x 120 εκατοστά

6. ΣΥΡΤΑΡΙΕΡΑ 18 ΘΕΣΕΩΝ ΧΡΩΜΑΤΙΣΤΗ



- Κατασκευασμένη από συνθετικό ξύλο MDF με επένδυση οξιάς, λουστραρισμένη στο φυσικό χρώμα του ξύλου.

- Έχει 18 ατομικά συρτάρια για την αποθήκευση των εργασιών των νηπίων τα οποία είναι διακοσμημένα με κυματιστό λουκάκι και ετικετοθήκη με χώρο για αυτοκόλλητη ετικέτα, χαραγμένα σε ηλεκτρονικό μηχάνημα ακριβείας.
- Υπάρχει η δυνατότητα τα συρτάρια να φέρουν ξύλινο διακριτικό σήμα (για να ξεχωρίζει κάθε νήπιο το συρτάρι του).
- Όλα τα άκρα είναι στρογγυλεμένα και ακίνδυνα για τα παιδιά.
- Τα χρώματα και τα βερνίκια που χρησιμοποιούνται είναι νερού, μη τοξικά.
- Διαστάσεις: 105 x 40 x 83 εκατοστά

7.ΒΙΒΛΙΟΘΗΚΗ ΜΕ 4 ΡΑΦΙΑ 80 X 40 X 19



- Από μοριοσανίδα με επένδυση μελαμίνης.
- Μεταλλικά πόδια με ρυθμιζόμενο ύψος.
- Διαστάσεις: 80 x 40 x 190 εκ



8.ΒΙΒΛΙΟΘΗΚΗΜΕ ΠΕΡΣΙΔΕΣ

- Από μοριοσανίδα με επένδυση μελαμίνης.
- Με κλειδαριά.
- Με 2 ράφια.
- Μεταλλικά πόδια.
- Διαστάσεις: 80 x 45 x 121,2 εκ
4X700

9.ΓΡΑΦΕΙΟ ΝΗΠΙΑΓΩΓΟΥ



4X400

- Το γραφείο αποτελείται από μετόπη και δύο πλαϊνά τα οποία είναι κατασκευασμένα από συνθετικό ξύλο MDF 17 χιλ. με επένδυση οξιάς και από ξύλο φουρνιστής οξιάς στη βάση τους και στο επάνω μέρος όπου και στηρίζεται καπάκι κατασκευασμένο από συνθετικό ξύλο M.D.F. 20 χιλ. με επένδυση οξιάς.
- Το καπάκι και τα συρτάρια είναι βαμμένα σε χρώματα της επιλογής σας και ο υπόλοιπος σκελετός είναι λουστραρισμένος στο φυσικό χρώμα του ξύλου.
- Φέρει τρία συρτάρια στη μία του πλευρά.
- Όλα τα άκρα του είναι στρογγυλεμένα.
- Τα χρώματα και τα βερνίκια που χρησιμοποιούνται είναι νερού, μη τοξικά και φιλικά προς το περιβάλλον.
- Διαστάσεις: 110X63X77 εκ. ύψος.

10.ΚΑΡΕΚΛΑ ΝΗΠΙΑΓΩΓΟΥ



- Καρέκλα νηπιαγωγού με μπράτσα (Πολυθρόνα Γραφείου Εργασίας-Μαθητείας). Εξωτερικές Διαστάσεις: 50x50x80/92 cm
- Βάθος Καθίσματος: 37 cm Μήκος 40 cm Ύψος Πλάτης: 80/92 cm
- Όριο βάρους: μέχρι 80 Kg , νάιλον βάση, ρόδες νάιλον, πλάτη ύφασμα, κάθισμα ύφασμα, ρυθμιζόμενο ύψος με μηχανισμό αμορτισέρ.

11.ΚΟΥΚΛΟΘΕΑΤΡΟ

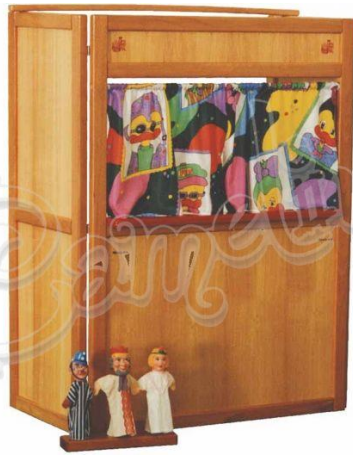

Κατασκευασμένη από συνθετικό ξύλο M.D.F. με επένδυση οξιάς, λουστραρισμένη στο φυσικό χρώμα του ξύλου.

Έχει σχήμα Π. Όλα του τα άκρα είναι στρογγυλεμένα και ακίνδυνα για τα νήπια.

Τα χρώματα και τα βερνίκια που χρησιμοποιούνται είναι νερού, μη τοξικά και φιλικά προς το περιβάλλον.

Διαστάσεις: 100X50X140 εκ. ύψος

12.ΚΑΒΑΛΕΤΟ ΤΡΑΠΕΖΙ 4 ΘΕΣΕΩΝ



- Καβαλέτο τραπέζι 4 θέσεων.
- Με θέσεις για ρολά στο επάνω μέρος.
- Περιλαμβάνονται 20 κυπελάκια για τα χρώματα.
- Ανάμεσα στους πίνακες προσφέρεται μεγάλος αποθηκευτικός χώρος.
- Οι πίνακες μπορούν να χρησιμοποιηθούν και σαν πίνακες μαρκαδόρου
- Διαστάσεις: 120 x 80 x 120 εκατοστά.
- Ύψος πάγκου: 59 εκατοστά.
- Τα ρολά δεν περιλαμβάνονται

Η συνολική δαπάνη της προμήθειας προϋπολογίσθηκε σε 213.280,00 € συμπεριλαμβανομένου ΦΠΑ 24% και θα καλυφθεί με χρηματοδότηση του Υπουργείου Παιδείας από το Π.Δ.Ε. ΣΑΕ047, για το σύνολο των δαπανών. Η συνολική πίστωση έχει εγγραφεί στον προϋπολογισμό του Δήμου του τρέχοντος οικονομικού έτους 2020 και σε βάρος της εξειδικευμένης πίστωσης **K.A.64-7331.004**

Η προμήθεια θα γίνει κατά τις διατάξεις της περ. γ' της παρ. 2 του άρθρου 32 του ν. 4412/2016 (Α'147), σύμφωνα με το άρθρο 24 του Ν. 4690/2020 (**ΦΕΚ 104 Α**), με κριτήριο κατακύρωσης την πλέον συμφέρουσα από οικονομικής άποψης προσφορά μόνο βάσει τιμής.

Τα προς προμήθεια είδη κατατάσσονται στους ακόλουθους κωδικούς του Κοινού Λεξιλογίου δημοσίων συμβάσεων (CPV) και αποτελούν μια ομάδα:

CPV	ΠΕΡΙΓΡΑΦΗ
44211000-2	ΠΡΟΚΑΤΑΣΚΕΥ ΑΣΜΕΝΑ ΚΤΙΡΙΑ
39150000-8	ΔΙΑΦΟΡΑ ΕΠΙΠΛΑ ΚΑΙ ΕΞΟΠΛΙΣΜΟΣ

Η παρούσα προμήθεια ορίζει διάρκεια σύμβασης **τεσσάρων (4) μηνών**.

Τα χαρακτηριστικά των υπό προμήθεια ειδών περιγράφονται αναλυτικά στις Τεχνικές Προδιαγραφές της παρούσας μελέτης. Η επιλογή του εξοπλισμού έγινε μετά από έρευνα αγοράς, ως προς τη διαθεσιμότητα του εξοπλισμού και τα χαρακτηριστικά του, το κόστος και τη συμμόρφωση με τα ισχύοντα πρότυπα.

Αλιβέρι , 01/12/2020
ΣΥΝΤΑΧΘΗΚΕ

Αλιβέρι , 01/12/2020
ΘΕΩΡΗΘΗΚΕ

ΜΠΑΪΡΑΚΤΑΡΗΣ ΙΩΑΝΝΗΣ
ΠΟΛΙΤΙΚΟΣ ΜΗΧΑΝΙΚΟΣ ΠΕ

ΤΟΛΙΖΑ ΑΓΓΕΛΙΚΗ
ΠΟΛΙΤΙΚΟΣ ΜΗΧΑΝΙΚΟΣ ΠΕ

ΕΝΔΕΙΚΤΙΚΟΣ ΠΡΟΫΠΟΛΟΓΙΣΜΟΣ

Ακολουθεί ο ενδεικτικός προϋπολογισμός για το σύνολο της προμήθειας προσωρινής εγκατάστασης, για την κάλυψη της δίχρονης προσχολικής εκπαίδευσης του Δήμου Κύμης Αλιβερίου

ΠΡΟΫΠΟΛΟΓΙΣΜΟΣ ΜΕΛΕΤΗΣ							
A/A	ΠΕΡΙΓΡΑΦΗ ΕΡΓΑΣΙΑΣ	Αρ. Τιμολογίου	Άρθρο αναθ/σης	Μ.Μ	ΠΟΣΟΤΗΤΑ	ΤΙΜΗ ΜΟΝΑΔΟΣ	ΟΛΙΚΗ ΔΑΠΑΝΗ
ΟΜΑΔΑ Α : ΥΠΟΕΡΓΟ 1-ΤΙΤΛΟΣ ΥΠΟΕΡΓΟΥ «ΠΡΟΜΗΘΕΙΑ ΑΙΘΟΥΣΩΝ ΚΑΙ ΧΩΡΩΝ ΥΓΙΕΙΝΗΣ ΓΙΑ ΤΗΝ ΚΑΛΥΨΗ ΕΠΕΙΓΟΥΣΩΝ ΑΝΑΓΚΩΝ ΤΗΣ ΔΙΧΡΟΝΗΣ ΠΡΟΣΧΟΛΙΚΗΣ ΕΚΠΑΙΔΕΥΣΗΣ ΤΩΝ ΝΗΠΙΑΓΩΓΕΙΩΝ ΚΟΝΙΣΤΡΩΝ, ΚΡΙΕΖΩΝ ΚΑΙ ΚΥΜΗΣ ΤΟΥ ΔΗΜΟΥ ΚΥΜΗΣ - ΑΛΙΒΕΡΙΟΥ»							
1	ΑΙΘΟΥΣΑ ΔΙΔΑΣΚΑΛΙΑΣ			Τεμ	4	€ 22.000,00	€ 88.000,00
2	ΧΩΡΟΣ ΥΓΙΕΙΝΗΣ WC ΝΗΠΙΩΝ			Τεμ	4	€ 14.000,00	€ 56.000,00
ΣΥΝΟΛΟ ΟΜΑΔΑΣ Α-ΥΠΟΕΡΓΟΥ 1							€ 144.000,00
ΟΜΑΔΑ Β : ΥΠΟΕΡΓΟ 2 ΤΙΤΛΟΣ ΥΠΟΕΡΓΟΥ «ΠΡΟΜΗΘΕΙΑ ΕΞΟΠΛΙΣΜΟΥ ΓΙΑ ΤΗΝ ΚΑΛΥΨΗ ΕΠΕΙΓΟΥΣΩΝ ΑΝΑΓΚΩΝ ΤΗΣ ΔΙΧΡΟΝΗΣ ΠΡΟΣΧΟΛΙΚΗΣ ΕΚΠΑΙΔΕΥΣΗΣ ΤΩΝ ΝΗΠΙΑΓΩΓΕΙΩΝ ΚΟΝΙΣΤΡΩΝ, ΚΡΙΕΖΩΝ ΚΑΙ ΚΥΜΗΣ ΤΟΥ ΔΗΜΟΥ ΚΥΜΗΣ – ΑΛΙΒΕΡΙΟΥ»							
1	ΚΡΕΜΑΣΤΡΑ ΓΚΑΡΝΤΑΡΟΜΠΑ ΧΡΩΜΑΤΙΣΤΗ 2Χ4Χ110			Τεμ	8	110,00 €	880,00 €
2	ΚΑΘΙΣΜΑ ΝΗΠΙΑΓΩΓΕΙΟΥ			Τεμ	72	65,00 €	4.680,00 €
3	ΤΡΑΠΕΖΙ ΟΡΘΟΓΩΝΙΟ			Τεμ	16	150,00 €	2.400,00 €
4	ΠΑΙΧΝΙΔΟΘΗΚΗ ΠΑΓΚΑΚΙ			Τεμ	16	350,00 €	5.600,00€
5	ΠΙΝΑΚΑΣ ΑΝΑΡΤΗΣΗΣ ΕΡΓΑΣΙΩΝ			Τεμ	8	250,00 €	2.000,00 €
6	ΣΥΡΤΑΡΙΕΡΑ 18 ΘΕΣΕΩΝ ΧΡΩΜΑΤΙΣΤΗ			Τεμ	4	820,00 €	3.280,00 €
7	ΒΙΒΛΙΟΘΗΚΗ ΜΕ 4 ΡΑΦΙΑ 80 Χ 40 Χ 19			Τεμ	4	300,00 €	1.200,00 €
8	ΒΙΒΛΙΟΘΗΚΗ ΜΕ ΠΕΡΣΙΔΕΣ			Τεμ	4	700,00 €	2.800,00 €
9	ΓΡΑΦΕΙΟ ΝΗΠΙΑΓΩΓΟΥ			Τεμ	4	400,00 €	1.600,00 €

10	ΚΑΡΕΚΛΑ ΝΗΠΙΑΓΩΓΟΥ			Τεμ	4	80,00 €	320,00 €
11	ΚΟΥΚΛΟΘΕΑΤΡΟ			Τεμ	4	450,00 €	1.800,00 €
12	ΚΑΒΑΛΕΤΟ ΤΡΑΠΕΖΙ 4 ΘΕΣΕΩΝ			Τεμ	4	360,00 €	1.440,00 €
ΣΥΝΟΛΟ ΟΜΑΔΑΣ Β –ΥΠΟΕΡΓΟΥ 2							28.000,00 €
ΣΥΝΟΛΟ ΟΜΑΔΑΣ Α & Β							172.000,00 €
Φ.Π.Α. ΠΟΥ ΑΝΑΛΟΓΕΙ 24%							41.280,00 €
ΣΥΝΟΛΙΚΑ ΑΠΑΙΤΟΥΜΕΝΗ ΠΙΣΤΩΣΗ							213.280,00 €

Αλιβέρι , 01/12/2020
ΣΥΝΤΑΧΘΗΚΕ

ΜΠΑΪΡΑΚΤΑΡΗΣ
ΙΩΑΝΝΗΣ ΠΟΛΙΤΙΚΟΣ
ΜΗΧΑΝΙΚΟΣ ΠΕ

Αλιβέρι , 01/12/2020
ΘΕΩΡΗΘΗΚΕ

ΤΟΛΙΖΑ ΑΓΓΕΛΙΚΗ
ΠΟΛΙΤΙΚΟΣ ΜΗΧΑΝΙΚΟΣ ΠΕ



ΕΛΛΗΝΙΚΗ ΔΗΜΟΚΡΑΤΙΑ
ΝΟΜΟΣ ΕΥΒΟΙΑΣ

ΔΗΜΟΣ ΚΥΜΗΣ ΑΛΙΒΕΡΙΟΥ

ΤΜΗΜΑ ΤΕΧΝΙΚΩΝ ΥΠΗΡΕΣΙΩΝ

ΠΕΡΙΒΑΛΛΟΝΤΟΣ ΚΑΙ ΠΡΑΣΙΝΟΥ

ΠΑΠΑΝΙΚΟΛΑΟΥ 13-15

34500 ΑΛΙΒΕΡΙ

ΠΛΗΡ:Μπαϊρακτάρης Ιωάννης

ΤΗΛ: 2223350238

FAX: 2223350237

ΠΡΟΜΗΘΕΙΑ : ΠΡΟΣΩΡΙΝΕΣ ΕΓΚΑΤΑΣΤΑΣΕΙΣ
ΣΤΕΓΑΣΗΣ ΓΙΑ
ΤΗΝ ΚΑΛΥΨΗ ΕΠΕΙΓΟΥΣΩΝ ΑΝΑΓΚΩΝ
ΤΗΣ ΔΙΧΡΟΝΗΣ ΠΡΟΣΧΟΛΙΚΗΣ
ΕΚΠΑΙΔΕΥΣΗΣ ΤΩΝ
ΣΧΟΛΙΚΩΝ ΜΟΝΑΔΩΝ ΤΟΥ ΔΗΜΟΥ
ΚΥΜΗΣ ΑΛΙΒΕΡΙΟΥ

ΑΡ. ΜΕΛ. : 31 /2020

Κ.Α. : 64-7331.004
ΠΡΟΫΠ. : 213.280,00 € ΜΕ Φ.Π.Α. 24%
ΧΡΗΜ/ΣΗ : ΥΠ. Π.Ε.Θ, Π.Δ.Ε.

ΣΥΓΓΡΑΦΗ ΥΠΟΧΡΕΩΣΕΩΝ

Άρθρο 1^ο: Αντικείμενο προμήθειας

Η παρούσα μελέτη αφορά στην προμήθεια και τοποθέτηση τεσσάρων (4) προκατασκευασμένων αιθουσών και τεσσάρων (4) τουαλετών – WC(CPV44211000-2

«ΠΡΟΚΑΤΑΣΚΕΥΑΣΜΕΝΑ ΚΤΙΡΙΑ»), καθώς και στην προμήθεια του εξοπλισμού αυτών (CPV39150000-8 «ΔΙΑΦΟΡΑ ΈΠΙΠΛΑ ΚΑΙ ΕΞΟΠΛΙΣΜΟΣ», δηλαδή καρεκλάκια, τραπεζάκια, γραφείο και κάθισμα νηπιαγωγού, κρεμάστρες και ντουλάπια), για την κάλυψη επείγουσών αναγκών της δίχρονης προσχολικής εκπαίδευσης των Νηπιαγωγείων Κονιστρών, Κριεζών και Κύμης. Επιπροσθέτως θα γίνει προμήθεια μονάδων χώρων υγιεινής στις αντίστοιχες σχολικές μονάδες καθώς και βασικού εξοπλισμού των αιθουσών με καρεκλάκια νηπίων, τραπεζάκια, παγκάκια νηπίων, πίνακες εργασιών, συρταριέρες νηπίων, βιβλιοθήκη, γραφείο νηπιαγωγού, καρέκλα νηπιαγωγού και διάφορα εκπαιδευτικά παιχνίδια.

Η τοποθέτηση των εγκαταστάσεων κρίνεται απαραίτητη, καθώς οι υπάρχουσες αίθουσες των νηπιαγωγείων δεν επαρκούν για τη στέγαση της δίχρονης προσχολικής εκπαίδευσης.

Οι χώροι θα συμμορφώνονται πλήρως με τις απαιτήσεις της ισχύουσας νομοθεσίας για την κατασκευή και τη λειτουργία των σχολικών αιθουσών και είναι σύμφωνα με τις προδιαγραφές του ΟΣΚ.

Ο Φορέας έχει την δυνατότητα να τροποποιήσει τις θέσεις και τα σχολεία που θα εγκατασταθούν οι αίθουσες σε περίπτωση αδυναμίας τοποθέτησης τους στην αρχική πρόβλεψη.

Ο προϋπολογισμός για την υλοποίηση της παραπάνω προμήθειας ανέρχεται στο ποσό των **213.280,00€** συμπεριλαμβανομένου του ΦΠΑ.

ΑΡΘΡΟ 2^ο: Ισχύουσες διατάξεις

Η ανάθεση και εκτέλεση της σύμβασης διέπεται από την κείμενη νομοθεσία και τις κατ' εξουσιοδότηση αυτής εκδοθείσες κανονιστικές πράξεις, όπως ισχύουν και ιδίως:

1. του ν. 4412/2016 (Α' 147) «*Δημόσιες Συμβάσεις Έργων, Προμηθειών και Υπηρεσιών (προσαρμογή στις Οδηγίες 2014/24/ ΕΕ και 2014/25/ΕΕ)*»

2. του ν. 4270/2014 (Α' 143) «Αρχές δημοσιονομικής διαχείρισης και εποπτείας (ενσωμάτωση της Οδηγίας 2011/85/ΕΕ) – δημόσιο λογιστικό και άλλες διατάξεις»,
3. του ν. 4250/2014 (Α' 74) «Διοικητικές Απλουστεύσεις - Καταργήσεις, Συγχωνεύσεις Νομικών Προσώπων και Υπηρεσιών του Δημοσίου Τομέα- Τροποποίηση Διατάξεων του π.δ. 318/1992 (Α'161) και λοιπές ρυθμίσεις» και ειδικότερα τις διατάξεις του άρθρου 1,
4. της παρ. Ζ του Ν. 4152/2013 (Α' 107) «Προσαρμογή της ελληνικής νομοθεσίας στην Οδηγία 2011/7 της 16.2.2011 για την καταπολέμηση των καθυστερήσεων πληρωμών στις εμπορικές συναλλαγές»,
5. του ν. 4013/2011 (Α' 204) «Σύσταση ενιαίας Ανεξάρτητης Αρχής Δημοσίων Συμβάσεων και Κεντρικού Ηλεκτρονικού Μητρώου Δημοσίων Συμβάσεων...», και την 57654/22-5-2017 απόφαση Υπ. Οικονομίας & Ανάπτυξης (ΦΕΚ 1781/23-5-2017 τεύχος Β') «Ρύθμιση ειδικότερων θεμάτων λειτουργίας και διαχείρισης του Κεντρικού Ηλεκτρονικού Μητρώου Δημοσίων Συμβάσεων (ΚΗΜΔΗΣ) του Υπουργείου Οικονομίας και Ανάπτυξης»,
6. της Απόφασης Υπ. Οικονομίας & Ανάπτυξης 56902/215/19.05.2017 (ΦΕΚ 1924/02.06.2017 τεύχος Β') με την οποία ρυθμίζονται οι τεχνικές λεπτομέρειες και διαδικασίες λειτουργίας του Εθνικού Συστήματος Ηλεκτρονικών Δημοσίων Συμβάσεων (Ε.Σ.Η.ΔΗ.Σ.),
7. του ν. 3861/2010 (Α' 112) «Ενίσχυση της διαφάνειας με την υποχρεωτική ανάρτηση νόμων και πράξεων των κυβερνητικών, διοικητικών και αυτοδιοικητικών οργάνων στο διαδίκτυο "Πρόγραμμα Διαύγεια" και άλλες διατάξεις»,
8. του π.δ. 80/2016 (Α'145) "Ανάληψη υποχρεώσεων από τους Διατάκτες",
9. των σε εκτέλεση των ανωτέρω νόμων εκδοθεισών κανονιστικών πράξεων, των λοιπών διατάξεων που αναφέρονται ρητά ή απορρέουν από τα οριζόμενα στα συμβατικά τεύχη της παρούσας, καθώς και του συνόλου των διατάξεων του ασφαλιστικού, εργατικού, κοινωνικού, περιβαλλοντικού και φορολογικού δικαίου που διέπει την ανάθεση και εκτέλεση της παρούσας σύμβασης, έστω και αν δεν αναφέρονται ρητά παραπάνω,
10. της Αριθ. Πρωτ. 15935 Αριθ. Απόφ.: 110/2020 του Δημοτικού Συμβουλίου του Δήμου Κύμης Αλιβερίου με την οποία έκανε δεκτή την υπ. αριθμ. Πρωτ. 126299/26-11-2018 απόφαση 1597 του Υφυπουργού Οικονομίας και Ανάπτυξης με ΑΔΑ: ΨΗΡΕ465ΧΙ8-ΖΩ2 για την ένταξη στο ΠΔΕ 2018 στη ΣΑΕ 047 του έργου: « ΠΡΟΣΩΡΙΝΕΣ ΕΓΚΑΤΑΣΤΑΣΕΙΣ ΣΤΕΓΑΣΗΣ ΓΙΑ ΤΗΝ ΚΑΛΥΨΗ ΕΠΕΙΓΟΥΣΩΝ ΑΝΑΓΚΩΝ ΤΗΣ ΔΙΧΡΟΝΗΣ ΠΡΟΣΧΟΛΙΚΗΣ ΕΚΠΑΙΔΕΥΣΗΣ ΤΩΝ ΝΗΠΙΑΓΩΓΕΙΩΝ ΚΟΝΙΣΤΡΩΝ, ΚΡΙΕΖΩΝ ΚΑΙ ΚΥΜΗΣ ΤΟΥ ΔΗΜΟΥ ΚΥΜΗΣ –ΑΛΙΒΕΡΙΟΥ» με κωδικό έργου 2018 ΣΕ04700042 και ποσό € 213.280,00.
11. της υπ' αριθμ. 2208/30-11-2020 απόφασης του Δημάρχου για Δέσμευση Πίστωσης ,για την συμμετοχή στο Πρόγραμμα .
12. Το Μέρος Β του άρθρου 24 του Ν. 4690/2020 (ΦΕΚ 104 Α), όπου προβλέπεται η ανάθεση δημόσιας σύμβασης προμήθειας προκατασκευασμένων αιθουσών προσχολικής εκπαίδευσης, συναφών υλικών, υπηρεσιών και έργων για την τοποθέτησή τους, καθώς και του απαιτούμενου εξοπλισμού για τη λειτουργία τους, κατά τις διατάξεις της περ. γ' της παρ. 2 του άρθρου 32 του ν. 4412/2016(Α'147).

1. Τα τεύχη της παρούσας μελέτης.

Άρθρο 3^ο: Συμβατικά στοιχεία

Τα στοιχεία της σύμβασης τα οποία θα προσαρτηθούν σ' αυτήν, είναι:

- Ο Προϋπολογισμός Προσφοράς - Οικονομική προσφορά του αναδόχου
- Η Συγγραφή Υποχρεώσεων,
- Η Τεχνική έκθεση και οι Τεχνικές Προδιαγραφές- ΕΝΤΥΠΟ ΣΥΜΜΟΡΦΩΣΗΣ
- Τα πλήρη τεχνικά περιγραφικά και κατασκευαστικά στοιχεία της προσφοράς

του αναδόχου.

- Ο ενδεικτικός Προϋπολογισμός της Υπηρεσίας.

Άρθρο 4^ο: Τρόπος εκτέλεσης της προμήθειας

Η εκτέλεση της προμήθειας θα γίνει σύμφωνα με το Μέρος Β του άρθρου 24 του Ν. 4690/2020 (ΦΕΚ 104 Α), όπου προβλέπεται η ανάθεση δημόσιας σύμβασης προμήθειας προκατασκευασμένων αιθουσών προσχολικής εκπαίδευσης, συναφών υλικών, υπηρεσιών και έργων για την τοποθέτησή τους, καθώς και του απαιτούμενου εξοπλισμού για τη λειτουργία τους, κατά τις διατάξεις της περ. γ' της παρ. 2 του άρθρου 32 του ν. 4412/2016 (Α'147) και με κριτήριο ανάθεσης της σύμβασης την πλέον συμφέρουσα από οικονομική άποψη προσφορά βάσει τιμής.

Άρθρο 5^ο: Προσφορές – Τεχνικές προδιαγραφές

Τεχνική

Προσφορά

Η τεχνική προσφορά θα πρέπει να καλύπτει όλες τις απαιτήσεις και τις προδιαγραφές που έχουν τεθεί από την αναθέτουσα αρχή στις Τεχνικές Προδιαγραφές του τεύχους της μελέτης, που αποτελεί αναπόσπαστο τμήμα της παρούσας διακήρυξης, και με τα υποβαλλόμενα αποδεικτικά στοιχεία του παρόντος άρθρου θα αποδεικνύεται ότι οι συγκεκριμένες απαιτήσεις και προδιαγραφές πληρούνται.

Η τεχνική προσφορά θα περιλαμβάνει αιτιολογητικά, βάσει των οποίων θα αξιολογηθεί η καταλληλότητα των προσφερόμενων ειδών, με βάση το κριτήριο ανάθεσης, σύμφωνα με τα αναλυτικώς αναφερόμενα .

Οι οικονομικοί φορείς αναφέρουν το τμήμα της σύμβασης που προτίθενται να αναθέσουν υπό μορφή υπεργολαβίας σε τρίτους, καθώς και τους υπεργολάβους που προτείνουν

Περιεχόμενα Φακέλου «Οικονομική Προσφορά» / Τρόπος σύνταξης και υποβολής οικονομικών προσφορών

Η Οικονομική Προσφορά συντάσσεται με βάση το αναγραφόμενο στην παρούσα κριτήριο ανάθεσης (πλέον συμφέρουσα από οικονομική άποψη προσφορά βάσει τιμής).

Η τιμή του προς προμήθεια είδους δίνεται σε ευρώ ανά μονάδα (τεμάχιο).

Ο κάθε συμμετέχων οικ. φορέας θα υποβάλει συμπληρωμένη την «Οικονομική Προσφορά», όπως παράγεται από το σύστημα του ηλεκτρονικού διαγωνισμού.

Καθώς στην παραγόμενη από το σύστημα οικονομική προσφορά δεν μπορεί να αποτυπωθούν αναλυτικά όλα τα στοιχεία της προσφοράς, ο συμμετέχων οικ. φορέας θα συμπληρώσει και θα υποβάλει επιπλέον στον ηλεκτρονικό φάκελο «οικονομική προσφορά» συμπληρωμένο και το «Έντυπο Οικονομικής Προσφοράς» της Υπηρεσίας για το τμήμα (ομάδα) της μελέτης που συμμετέχει, το οποίο έχει αναρτηθεί, σε μορφή επεξεργάσιμου αρχείου και αρχείου τύπου PDF, στη διαδικτυακή πύλη www.promitheus.gov.gr του ΕΣΗΔΗΣ, αποτελεί αναπόσπαστο τμήμα της διακήρυξης, και επισυνάπτεται ως Παράρτημα αυτής.

Στην τιμή περιλαμβάνονται οι υπέρ τρίτων κρατήσεις, ως και κάθε άλλη επιβάρυνση, σύμφωνα με την κείμενη νομοθεσία, μη συμπεριλαμβανομένου Φ.Π.Α., για την παράδοση του υλικού στον τόπο και με τον τρόπο που προβλέπεται στα έγγραφα της σύμβασης

Οι υπέρ τρίτων κρατήσεις υπόκεινται στο εκάστοτε ισχύον αναλογικό τέλος χαρτοσήμου και στην επιβάρυνση του εισφορά υπέρ ΟΓΑ%.

Επισημαίνεται ότι το εκάστοτε ποσοστό Φ.Π.Α. επί τοις εκατό, της ανωτέρω τιμής θα υπολογίζεται αυτομάτως από το σύστημα.

Οι προσφερόμενες τιμές είναι σταθερές καθ' όλη τη διάρκεια της σύμβασης και δεν αναπροσαρμόζονται.

Ως απαράδεκτες θα απορρίπτονται προσφορές στις οποίες: α) δεν δίνεται τιμή σε ΕΥΡΩ ή που καθορίζεται σχέση ΕΥΡΩ προς ξένο νόμισμα, β) δεν προκύπτει με σαφήνεια η προσφερόμενη τιμή, με την επιφύλαξη της παρ. 4 του άρθρου 102 του ν. 4412/2016 και γ) η τιμή υπερβαίνει τον προϋπολογισμό της σύμβασης όπως έχει καθοριστεί από την αναθέτουσα αρχή στον ενδεικτικό προϋπολογισμό του τεύχους της μελέτης.

Χρόνος ισχύος των προσφορών

Οι υποβαλλόμενες προσφορές ισχύουν και δεσμεύουν τους οικονομικούς φορείς για διάστημα εννέα (9) μηνών από τη νεπόμενη της διενέργειας του διαγωνισμού, ήτοι της καταληκτικής ημερομηνίας υποβολής των προσφορών.

Προσφορά η οποία ορίζει χρόνο ισχύος μικρότερο από τον ανωτέρω προβλεπόμενο απορρίπτεται.

Η ισχύς της προσφοράς μπορεί να παρατείνεται εγγράφως, εφόσον τούτο ζητηθεί από την αναθέτουσα αρχή, πριν από τη λήξη της, με αντίστοιχη παράταση της εγγυητικής επιστολής συμμετοχής σύμφωνα με τα οριζόμενα στο άρθρο 72 παρ. 1 α του ν. 4412/2016, κατ' ανώτατο όριο για χρονικό διάστημα ίσο με την προβλεπόμενη ως άνω αρχική διάρκεια.

Μετά τη λήξη και του παραπάνω ανώτατου ορίου χρόνου παράτασης ισχύος της προσφοράς, τα αποτελέσματα της διαδικασίας ανάθεσης ματαιώνονται, εκτός αν η αναθέτουσα αρχή κρίνει, κατά περίπτωση, αιτιολογημένα, ότι η συνέχιση της διαδικασίας εξυπηρετεί το δημόσιο συμφέρον, οπότε οι οικονομικοί φορείς που συμμετέχουν στη διαδικασία μπορούν να επιλέξουν είτε να παρατείνουν την προσφορά και την εγγύηση συμμετοχής τους, εφόσον τους ζητηθεί πριν την πάροδο του ανωτέρω ανώτατου ορίου παράτασης της προσφοράς τους είτε όχι. Στην τελευταία περίπτωση, η διαδικασία συνεχίζεται με όσους παρέτειναν τις προσφορές τους και αποκλείονται οι λοιποί οικονομικοί φορείς.

Σε περίπτωση που λήξει ο χρόνος ισχύος των προσφορών και δεν ζητηθεί παράταση της προσφοράς, η αναθέτουσα αρχή δύναται με αιτιολογημένη απόφασή της, εφόσον η εκτέλεση της σύμβασης εξυπηρετεί το δημόσιο συμφέρον, να ζητήσει εκ των υστέρων από τους οικονομικούς φορείς που συμμετέχουν στη διαδικασία είτε να παρατείνουν την προσφορά τους είτε όχι.

Λόγοι απόρριψης προσφορών

Η αναθέτουσα αρχή με βάση τα αποτελέσματα του ελέγχου και της αξιολόγησης των προσφορών, απορρίπτει, σε κάθε περίπτωση, προσφορά:

α) η οποία δεν υποβάλλεται εμπρόθεσμα, με τον τρόπο και με το περιεχόμενο που ορίζεται πιο πάνω

β) η οποία περιέχει ατέλειες, ελλείψεις, ασάφειες ή σφάλματα, εφόσον αυτά δεν επιδέχονται συμπλήρωση ή διόρθωση ή εφόσον επιδέχονται συμπλήρωση ή διόρθωση, δεν έχουν αποκατασταθεί κατά την αποσαφήνιση και την συμπλήρωσή .

γ) για την οποία ο προσφέρων δεν έχει παράσχει τις απαιτούμενες εξηγήσεις, εντός της προκαθορισμένης προθεσμίας ή εξήγηση δεν είναι αποδεκτή από την αναθέτουσα αρχή σύμφωνα με τη παρούσα και το άρθρο 102 του ν.4412/2016,

δ) η οποία είναι εναλλακτική προσφορά,

ε) η οποία υποβάλλεται από έναν προσφέροντα που έχει υποβάλει δύο ή περισσότερες προσφορές.

ζ) η οποία είναι υπό αίρεση,

η) η οποία θέτει όρο αναπροσαρμογής,

θ) η οποία παρουσιάζει ελλείψεις ως προς τα δικαιολογητικά που ζητούνται από τα έγγραφα της παρούσης διακήρυξης και αποκλίσεις ως προς τους όρους και τις τεχνικές προδιαγραφές της σύμβασης.

Άρθρο 6^ο: Δικαιολογητικά Συμμετοχής

Τα στοιχεία και δικαιολογητικά για την συμμετοχή των προσφερόντων στη διαγωνιστική διαδικασία περιλαμβάνουν¹³⁸:

α) Το Ευρωπαϊκό Ενιαίο Έγγραφο Σύμβασης (Ε.Ε.Ε.Σ.), όπως προβλέπεται στην παρ. 1 και 3 του άρθρου 79 του ν. 4412/2016 .

Οι προσφέροντες συμπληρώνουν το σχετικό πρότυπο ΕΕΕΣ το οποίο έχει αναρτηθεί, σε μορφή αρχείων τύπου XML και PDF, στη διαδικτυακή πύλη www.promitheus.gov.gr του ΕΣΗΔΗΣ, αποτελεί αναπόσπαστο τμήμα της διακήρυξης, και το ίδιο ως υπόδειγμα ή σχετική οδηγία της Υπηρεσίας επισυνάπτεται ως Παράρτημα της παρούσας.

Το εν λόγω πρότυπο υποβάλλεται σύμφωνα με τις αναρτημένες στον διαδικτυακό τόπο οδηγίες- ανακοίνωση της Γενικής Γραμματείας Εμπορίου και Προστασίας Καταναλωτή του Υπουργείου Οικονομίας και Ανάπτυξης “Ευρωπαϊκό Ενιαίο Έγγραφο Σύμβασης (ESPD)” <http://www.promitheus.gov.gr/>

Οι ενώσεις οικονομικών φορέων που υποβάλλουν κοινή προσφορά, υποβάλλουν το ΕΕΕΣ για κάθε οικονομικό φορέα που συμμετέχει στην ένωση.

β) Τηνεγγύησησυμμετοχής, όπως προβλέπεται στο άρθρο 72 του Ν.4412/2016.

Η εγγυητική επιστολή συμμετοχής προσκομίζεται σε έντυπη μορφή (πρωτότυπο) εντός τριών (3) εργάσιμων ημερών από την ηλεκτρονική υποβολή της.

Επισημαίνεται ότι η εν λόγω υποχρέωση δεν ισχύει για τις εγγυήσεις ηλεκτρονικής έκδοσης (π.χ. εγγυήσεις του Τ.Μ.Ε.Δ.Ε.)

γ) Τα σχετικά αποδεικτικά έγγραφα και κατά περίπτωση νομιμοποιητικά έγγραφα σύστασης και νόμιμης εκπροσώπησης του οικονομικού φορέα για φυσικά πρόσωπα ή για νομικά πρόσωπα αντίστοιχα.

1. Ειδικότερα, ανάλογα με την μορφή του οικ. φορέα, έγγραφα από τα οποία να προκύπτουν η νόμιμη σύσταση του οικονομικού φορέα, όλες οι σχετικές τροποποιήσεις των καταστατικών, το/τα πρόσωπο/απουδεσμεύει/ουν νόμιμα τηνεταιρία κατά τη ημερομηνία διενέργειας του διαγωνισμού (νόμιμος εκπρόσωπος, δικαίωμα υπογραφής κλπ.), τυχόν τρίτοι, στους οποίους έχει χορηγηθεί εξουσία εκπροσώπησης, καθώς και η θητεία του/των ή/και των μελών του οργάνου διοίκησης/ νόμιμου εκπροσώπου, ήτοι:
 - Για την απόδειξη της νόμιμης εκπροσώπησης του συμμετέχοντα οικ. φορέα πρέπει να υποβληθούν τα κατά περίπτωση νομιμοποιητικά έγγραφα σύστασης και νόμιμης εκπροσώπησης όπως το ΦΕΚ ίδρυσης και οι τροποποιήσεις του με βεβαίωση ΓΕΜΗ ή πιστοποιητικά μεταβολών (για διαγωνιζόμενους με μορφή ΑΕ ή ΕΠΕ) και αντίστοιχα αντίγραφο ή απόσπασμα του καταστατικού και οι τροποποιήσεις του με βεβαίωση ΓΕΜΗ ή πιστοποιητικά μεταβολών (για ΟΕ ή ΕΕ).
 - Στοιχεία και έγγραφα από τα οποία πρέπει να προκύπτουν τα μέλη του Δ.Σ. (συγκρότηση Δ.Σ. σε σώμα σε περίπτωση Α.Ε. κλπ), ταυτόλοιπα πρόσωπα που έχουν δικαίωμα να δεσμεύουν με την υπογραφή τους την Ε.Ε. και τα έγγραφα της νομιμοποίησης αυτών, αν αυτό δεν προκύπτει ευθέως από το καταστατικό, αναλόγως με τη νομική μορφή του οικονομικού φορέα.
 - Σχετικό πιστοποιητικό ισχύουσας εκπροσώπησης, το οποίο πρέπει να έχει εκδοθεί έως τριάντα (30) εργάσιμες ημέρες πριν από την υποβολή του, στις περιπτώσεις που ο οικονομικός φορέας είναι νομικό πρόσωπο και υποχρεούται, κατά την κείμενη νομοθεσία, να δηλώνει την εκπροσώπηση και τις μεταβολές της σε αρμόδια αρχή (πχ ΓΕΜΗ).
 - Υπ. δήλωση της παρ. 4 του άρθρου 8 του Ν. 1599/1986 (Α' 75) του νόμιμου εκπροσώπου του συμμετέχοντα οικ. φορέα στην οποία θα δηλώνει ότι όλα τα υποβαλλόμενα νομιμοποιητικά έγγραφα σύστασης και νόμιμης εκπροσώπησης του οικονομικού φορέα εξακολουθούν να ισχύουν κατά την υποβολή τους
2. Οι ανώνυμες εταιρείες εκπροσωπούνται από μέλος του διοικητικού τους συμβουλίου ή εξουσιοδοτημένο εκπρόσωπο, οι εταιρείες περιορισμένης ευθύνης και οι ομόρρυθμες εταιρείες εκπροσωπούνται από το διαχειριστή τους ή εξουσιοδοτημένο

εκπρόσωπο.

3. Προκειμένου για Ενώσεις, εάν οι προμηθευτές συμμετέχουν στο διαγωνισμό με αντιπρόσωπό τους, υποβάλλουν μαζί με την προσφορά συμβολαιογραφικό πληρεξούσιο ή έγγραφη εξουσιοδότηση.
4. Οι ενώσεις οικονομικών φορέων που υποβάλλουν κοινή προσφορά, υποβάλλουν τα παραπάνω κατά περίπτωση δικαιολογητικά για κάθε οικονομικό φορέα που συμμετέχει στηνένωση.
5. Οι αλλοδαποί οικονομικοί φορείς προσκομίζουν τα προβλεπόμενα, κατά τη νομοθεσία της χώρας εγκατάστασης, αποδεικτικά έγγραφα, και εφόσον δεν προβλέπονται, υπεύθυνη δήλωση του νόμιμου εκπροσώπου, από την οποία αποδεικνύονται τα ανωτέρω ως προς τη νόμιμη σύσταση, μεταβολές και εκπροσώπηση του οικονομικούφορέα.

δ) Υπεύθυνη δήλωση της παρ. 4 του άρθρου 8 του Ν. 1599/1986 (Α' 75) του νόμιμου εκπροσώπου του συμμετέχοντα οικ. φορέα, στην οποία θα δηλώνει:

1. ότι έλαβε γνώση των όρων της διακήρυξης και των συνημμένων παραρτημάτων της και αποδέχεται αυτούς πλήρως και ανεπιφύλακτα.
2. ότι έλαβε γνώση των τευχών της μελέτης και των παραρτημάτων αυτής και των σχετικών σχεδίων του Δήμου και αποδέχεται αυτά πλήρως και ανεπιφύλακτα.
3. ότι έλαβε γνώση των τοπικών συνθηκών υλοποίησης της προμήθειας και εγκατάστασης των υπό προμήθεια ειδών και αποδέχεται αυτές πλήρως και ανεπιφύλακτα.

ε) Υπεύθυνη δήλωση της παρ. 4 του άρθρου 8 του Ν. 1599/1986 (Α' 75) του νόμιμου εκπροσώπου του συμμετέχοντα οικ. φορέα, στην οποία θα δηλώνει τον χρόνο ισχύς της προσφοράς του.

Άρθρο 7^ο: Σύμβαση- διάρκεια-παρατάσεις

Η σύμβαση τίθεται σε ισχύ από της υπογραφής του σχετικού συμφωνητικού και την κατάθεση της εγγύησης καλής εκτέλεσης.

Συμβατικό Πλαίσιο - Εφαρμοστέα Νομοθεσία

Κατά την εκτέλεση της σύμβασης εφαρμόζονται οι διατάξεις του ν. 4412/2016, οι όροι της παρούσας διακήρυξης και συμπληρωματικά ο Αστικός Κώδικας.

Επιπλέον ισχύουν και εφαρμόζονται, ανά περίπτωση όλες οι πρόσφατες διατάξεις που θεσμοθετήθηκαν και αφορούν τις Προσωρινές Εγκαταστάσεις στέγασης για την κάλυψη των επείγουσών αναγκών της δίχρονης προσχολικής εκπαίδευσης στα δημόσια σχολεία της χώρας σύμφωνα με το άρθρο 220 ΤΟΥ Ν. 4610/2019 (ΦΕΚ 70 Α'), έστω και αν δεν αναφέρονται ρητά παραπάνω

Η παράδοση των υπό προμήθεια ειδών δύναται να είναι συνολική ή τμηματική, σύμφωνα με τις υποδείξεις της αρμόδιας δ/νουσας υπηρεσίας, χωρίς καμία πρόσθετη επιβάρυνση και ο ανάδοχος υποχρεούται στην παράδοση των υπό προμήθεια ειδών ως κάτωθι:

Για την ομάδα Α' :

Οι χώροι τοποθέτησης των μονάδων ελαφριάς λυόμενης προκατασκευής (αιθουσών διδασκαλίας, γραφείων και χώρων υγιεινής (W.C.) αναφέρονται αναλυτικά σύμφωνα και με το τεχνικό δελτίο της χρηματοδοτούμενης πράξης, στο τεύχος της μελέτης και αποτυπώνονται και στα σχετικά σχέδια που την συνοδεύουν.

Για την έντευξη και ορθή έδρασή τους θα πρέπει να έχει προηγηθεί η άμεση παράδοση από τον ανάδοχο αρχικά της στατικής μελέτης βάσεως οπλισμένου σκυροδέματος στην Διεύθυνση Τεχνικών Υπηρεσιών του Δήμου εντός 15 ημερών από την υπογραφή της σύμβασης προς έγκριση, προκειμένου να προχωρήσει ταχύτατα ο ανάδοχος στην υλοποίηση των βάσεων στις οποίες θα εδραστούν με ασφάλεια όλες οι προς προμήθεια μονάδες ελαφράς λυόμενης προκατασκευής, και ακολούθως πλήρες τεύχος όλων των μελετών και σχεδίων που συνοδεύουν τις συγκεκριμένες μονάδες προκειμένου να εγκριθεί από την Τεχνική Υπηρεσία του Δήμου η υποβολή τους από τον ανάδοχο στην αρμόδια Υπηρεσία Δόμησης για την έκδοση της απαιτούμενης άδειας για την εγκατάστασή τους σύμφωνα με τα άρθρα 2.2 και 4.1 της υπ. αρ. ΥΠΕΝ/ΔΑΟΚΑ/43266/1174 (Β' 1843) απόφασης του Υφυπουργού Περιβάλλοντος και Ενέργειας.

Όλες οι μελέτες που συνοδεύουν την κάθε μονάδα θα είναι υπογεγραμμένες από τους κατ'άνομο μελετητές μηχανικούς της κατασκευαστικής εταιρείας και θα συνοδεύονται από υπεύθυνες δηλώσεις τόσο του υπογράφοντος μηχανικού όσο και του αναδόχου ότι οι προκατασκευασμένες αίθουσες είναι εγκεκριμένου τύπου και πληρούν τις απαιτούμενες προδιαγραφές στατικής και ηλεκτρομηχανολογικής ασφάλειας και τις ισχύουσες κτιριοδομικές απαιτήσεις (πυροπροστασία, προσβασιμότητα κλπ) για την χρήση που προορίζονται (προσωρινές εγκαταστάσεις στέγασης νηπιαγωγείων για την εφαρμογή της δίχρονης προσχολικής υποχρεωτικής εκπαίδευσης της παρ. 12 του άρθρου 220 του Ν.4610/2019).

Η διάταξη των μονάδων ελαφριάς προκατασκευής στον τόπο εγκατάστασής τους στους προαναφερμένους χώρους, οι θέσεις και ο αριθμός των εσωτερικών - εξωτερικών θυρών των μονάδων ελαφριάς λυόμενης προκατασκευής και γενικότερα οι θέσεις όλων των επιμέρους μερών (κινητών-ακίνητων) των μονάδων, όπως προβλέπονται στην προδιαγραφή του ΟΣΚ Α.Ε. και όπως βελτιώνονται/συμπληρώνονται με την παρούσα μελέτη, θα υλοποιούνται σύμφωνα με τις οδηγίες της Διεύθυνσης Τεχνικών Υπηρεσιών του Δήμου.

Ο ανάδοχος μετά των σχετικών εγκρίσεων της διευθύνουσας υπηρεσίας και της έκδοσης των σχετικών αδειών μικρής κλίμακας από τα αρμόδια πολεοδομικά γραφεία οφείλει να προχωρήσει άμεσα στην κατασκευή των βάσεων των μονάδων και ακολούθως στην τοποθέτηση και εγκατάσταση των μονάδων, σύμφωνα με τα περιγραφόμενα στις τεχνικές προδιαγραφές της μελέτης, ανά χώρο.

Επισημαίνεται ότι κατά την παράδοση – συναρμολόγηση – κατασκευή των βάσεων - εγκατάσταση των μονάδων κλπ απαιτείται από πλευράς του αναδόχου/προμηθευτή η αυτοπρόσωπη παρουσία διπλωματούχου πολιτικού μηχανικού, ο οποίος και θα εξασφαλίσει την τήρηση όλων των απαιτούμενων μέτρων ασφάλειας και υγείας για το προσωπικό και τους χρήστες των σχολικών συγκροτημάτων, εφόσον η τοποθέτηση γίνεται κατά τη λειτουργία των σχολικών συγκροτημάτων, θα προχωρήσει σε επί τόπου τροποποιήσεις της μελέτης, εάν απαιτηθεί από τις υφιστάμενες συνθήκες κατά την έγκριση της υπηρεσίας, θα έχει την ευθύνη της εκτέλεσης των απαιτούμενων εργασιών και την εφαρμογή των τεχνικών προδιαγραφών και σχεδίων και θα βεβαιώσει την έντεχνη κατασκευή, σύμφωνα με τα σχέδια και της προδιαγραφές της μελέτης.

Για την ομάδα Β΄:

Τα προς προμήθεια έπιπλα και ο απαιτούμενος εξοπλισμός για την λειτουργία των ανωτέρω μονάδων ελαφράς λυόμενης προκατασκευής ως διδακτηρίων, θα πρέπει να πληροί υποχρεωτικά τις τεχνικές προδιαγραφές της μελέτης. Όλα τα είδη της Ομάδας Β΄ θα παραδοθούν συναρμολογημένα και θα τοποθετηθούν από τον ανάδοχο στις θέσεις που θα υποδειχθούν από την Τεχνική Υπηρεσία του Δήμου. Η παράδοση και η τοποθέτηση των ειδών της Ομάδας Β΄ θα γίνει αφού ολοκληρωθούν η τοποθέτηση και πλήρης εγκατάσταση των μονάδων της Ομάδας Α΄.

Προβλέπεται η δυνατότητα της αναθέτουσας αρχής για σταδιακή παράδοση των ειδών της ομάδας Α΄ και ακολούθως της ομάδας Β΄ ανά χώρο τοποθέτησης, ήτοι ολοκλήρωση τοποθέτησης των μονάδων και του εξοπλισμού σε έναν από τους τρεις περιγραφόμενους χώρους της μελέτης και ακολούθως στους υπόλοιπους.

Τόσο οι υπό προμήθεια μονάδες της ομάδας Α΄, όσο και τα είδη επίπλωσης και εξοπλισμού της ομάδας Β΄ θα πρέπει να έχουν τοποθετηθεί – εγκατασταθεί πλήρως εντός του χρόνου των Τεσσάρων (04) μηνών από την υπογραφή της σύμβασης.

Ο συμβατικός χρόνος παράδοσης των υλικών μπορεί να παρατείνεται, πριν από τη λήξη του αρχικού συμβατικού χρόνου παράδοσης, υπό τις προϋποθέσεις του άρθρου 206 του ν. 4412/2016. Στην περίπτωση που το αίτημα υποβάλλεται από τον ανάδοχο και η παράταση χορηγείται χωρίς να συντρέχουν λόγοι ανωτέρας βίας ή άλλοι ιδιαίτερως σοβαροί λόγοι που καθιστούν αντικειμενικώς αδύνατη την εμπρόθεσμη παράδοση των συμβατικών ειδών επιβάλλονται οι κυρώσεις του άρθρου 207 του ν. 4412/2016.

Εάν λήξει ο συμβατικός χρόνος παράδοσης, χωρίς να υποβληθεί εγκαίρως αίτημα παράτασης ή, εάν λήξει ο παραταθείς, κατά τα ανωτέρω, χρόνος, χωρίς να παραδοθεί το υλικό, ο ανάδοχος κηρύσσεται έκπτωτος.

Ο ανάδοχος υποχρεούται να ειδοποιεί την υπηρεσία που εκτελεί την προμήθεια και την επιτροπή παραλαβής, για την ημερομηνία που προτίθεται να παραδώσει το κάθε είδος, τουλάχιστον πέντε (5) εργάσιμες ημέρες νωρίτερα.

Μετά από την προσκόμιση κάθε είδους και την τοποθέτηση στον τόπο εγκατάστασης, ο ανάδοχος υποχρεούται να υποβάλει στην διευθύνουσα υπηρεσία αποδεικτικό προσκόμισης, στο οποίο θα αναφέρεται η ημερομηνία προσκόμισης, το είδος, η ποσότητα και ο αριθμός της σύμβασης σε εκτέλεση της οποίας προσκομίστηκε το κάθε είδος. Επίσης θα υποβάλει βεβαίωση έντεχνης κατασκευής και εγκατάστασης, στην οποία θα αναφέρεται η ημερομηνία προσκόμισης, το είδος, η ποσότητα και ο αριθμός της σύμβασης σε εκτέλεση της οποίας προσκομίστηκε το κάθε είδος και θα βεβαιώνεται η έντεχνη κατασκευή και εγκατάσταση του είδους σύμφωνα με τα σχέδια και της προδιαγραφές της μελέτης.

Το αποδεικτικό προσκόμισης και η βεβαίωση έντεχνης κατασκευής και εγκατάστασης κάθε είδους θα θεωρείται από την Διευθύνουσα της προμήθειας Υπηρεσία και θα διαβιβάζεται στη αρμόδια Επιτροπή Παραλαβής

Παραλαβή ειδών - Χρόνος και τρόπος παραλαβής ειδών

Η παραλαβή των ειδών διενεργείται, σύμφωνα με τα οριζόμενα στο άρθρο 208 του Ν.4412/16 και το τεύχος της μελέτης, από Επιτροπές Παραλαβής, πρωτοβάθμιες ή και δευτεροβάθμιες, που συγκροτούνται σύμφωνα με την παρ. 11 εδ. β του άρθρου 221 του Ν.4412/16 και παραλαμβάνουν τμηματικά ή συνολικά το αντικείμενο της σύμβασης. Κατά την διαδικασία παραλαβής των ειδών διενεργείται ποσοτικός και ποιοτικός έλεγχος και εφόσον το επιθυμεί μπορεί να παραστεί και ο ανάδοχος. Ο ποιοτικός έλεγχος των υλικών γίνεται με μακροσκοπικούς και λειτουργικούς ελέγχους. Δίνεται η δυνατότητα στις αρμόδιες επιτροπές, όταν το κρίνουν απαραίτητο, για προσκόμιση από τον ανάδοχο δειγμάτων και για διενέργεια εργαστηριακών εξετάσεων σύμφωνα με το άρθρο 214 του ν. 4412/2016. Το κόστος της διενέργειας των ελέγχων βαρύνει τον ανάδοχο.

Η επιτροπή παραλαβής, μετά τους προβλεπόμενους ελέγχους συντάσσει τα αντίστοιχα πρωτόκολλα (μακροσκοπικό – οριστικό- παραλαβής του υλικού με παρατηρήσεις – απόρριψης των υλικών) σύμφωνα με την παρ.3 του άρθρου 208 του ν. 4412/16.

Τα πρωτόκολλα που συντάσσονται από τις επιτροπές (πρωτοβάθμιες – δευτεροβάθμιες) κοινοποιούνται υποχρεωτικά και στους αναδόχους.

Υλικά που απορρίφθηκαν ή κρίθηκαν παραληπτά με έκπτωση επί της συμβατικής τιμής, με βάση τους ελέγχους που πραγματοποίησε η πρωτοβάθμια επιτροπή παραλαβής, μπορούν να παραπέμπονται για επανεξέταση σε δευτεροβάθμια επιτροπή παραλαβής ύστερα από αίτημα του αναδόχου ή αυτεπάγγελτα σύμφωνα με την παρ. 5 του άρθρου 208 του ν.4412/16. Τα έξοδα βαρύνουν σε κάθε περίπτωση τον ανάδοχο.

Επίσης, εάν ο τελευταίος διαφωνεί με τα αποτελέσματα των εργαστηριακών εξετάσεων που διενεργήθηκαν από πρωτοβάθμιες ή δευτεροβάθμιες επιτροπές παραλαβής μπορεί να ζητήσει εγγράφως εξέταση κατ'έφεση των οικείων αντιδειγμάτων, μέσα σε ανατρεπτική προθεσμία είκοσι (20) ημερών από την γνωστοποίηση σε αυτόν των αποτελεσμάτων της αρχικής εξέτασης, με τον τρόπο που περιγράφεται στην παρ. 8 του άρθρου 208 του Ν.4412/16.

Το αποτέλεσμα της κατ'έφεση εξέτασης είναι υποχρεωτικό και τελεσίδικο και για τα δύο μέρη.

Ο ανάδοχος δεν μπορεί να ζητήσει παραπομπή σε δευτεροβάθμια επιτροπή παραλαβής μετά τα αποτελέσματα της κατ'έφεση εξέτασης.

Η παραλαβή των ειδών και η έκδοση των σχετικών πρωτοκόλλων παραλαβής πραγματοποιείται μέσα στον καθοριζόμενο από την σύμβαση ή την παρούσα χρόνο, ήτοι εντός τριάντα (30) ημερών από την ημερομηνία πραγματικής προσκόμισης-εγκατάστασης του είδους και ειδικότερα στους κατωτέρω καθοριζόμενους χρόνους:

καθώς η σύμβαση προβλέπει μόνο μακροσκοπική εξέταση ή και άλλους ελέγχους (λειτουργικούς) που διενεργούνται από την ίδια την επιτροπή παραλαβής που ανήκει στον φορέα εκτέλεσης της προμήθειας, ο συμβατικός χρόνος παραλαβής αρχίζει από την ημερομηνία πραγματικής προσκόμισης του είδους.

αν, για οποιονδήποτε τελεόγιο Επιτροπή Παραλαβής ασκήσει την δυνατότητα σύμφωνα με τα αναφερόμενα στην παρούσα και στα τεύχη της μελέτης, που προβλέπει εκτός από μακροσκοπική εξέταση και διενέργεια άλλων ελέγχων που διενεργούνται από άλλα όργανα που δεν ανήκουν στον φορέα (όπως εργαστήρια, δοκιμαστήρια κλπ), ο συμβατικός χρόνος παραλαβής αρχίζει από την ημερομηνία πραγματικής προσκόμισης του είδους, χωρίς να υπολογίζεται σε αυτόν το χρονικό διάστημα από την αποστολή των δειγμάτων για έλεγχο, μέχρι την κοινοποίηση των αποτελεσμάτων του ελέγχου στην Επιτροπή.

Αν η παραλαβή των υλικών και η σύνταξη του σχετικού πρωτοκόλλου δεν πραγματοποιηθεί από την επιτροπή παραλαβής μέσα στον οριζόμενο από τη σύμβαση χρόνο, θεωρείται ότι η παραλαβή συντελέσθηκε αυτοδίκαια, με κάθε επιφύλαξη των δικαιωμάτων του Δημοσίου και εκδίδεται προς τούτο σχετική απόφαση του αρμοδίου αποφαινομένου οργάνου, με βάση μόνο το θεωρημένο από την υπηρεσία που παραλαμβάνει τα υλικά αποδεικτικό προσκόμισης τούτων, προκειμένου να πραγματοποιηθεί η πληρωμή του αναδόχου.

Ανεξάρτητα από την, κατά τα ανωτέρω, αυτοδίκαιη παραλαβή και την πληρωμή του αναδόχου, πραγματοποιούνται οι προβλεπόμενοι από την σύμβαση έλεγχοι από επιτροπή που συγκροτείται με απόφαση του αρμοδίου αποφαινομένου οργάνου, στην οποία δεν μπορεί να συμμετέχουν ο πρόεδρος και τα μέλη της επιτροπής που δεν πραγματοποίησε την παραλαβή στον προβλεπόμενο από την σύμβαση χρόνο. Η παραπάνω επιτροπή παραλαβής προβαίνει σε όλες τις διαδικασίες παραλαβής που προβλέπονται από την ως άνω παράγραφο 1 και το άρθρο 208 του ν. 4412/2016 και συντάσσει τα σχετικά πρωτόκολλα. Οι εγγυητικές επιστολές τυχόν προκαταβολής και καλής εκτέλεσης δεν επιστρέφονται πριν από την ολοκλήρωση όλων των προβλεπόμενων από τη σύμβαση ελέγχων και τη σύνταξη των σχετικών πρωτοκόλλων.

Απόρριψη συμβατικών ειδών – Αντικατάσταση

Σε περίπτωση οριστικής απόρριψης ολόκληρης ή μέρους της συμβατικής ποσότητας των υλικών, με απόφαση του αποφαινομένου οργάνου ύστερα από γνωμοδότηση του αρμοδίου οργάνου, μπορεί να εγκρίνεται αντικατάστασή της με άλλη, που να είναι σύμφωνη με τους όρους της σύμβασης, μέσα σε ακτή προθεσμία που ορίζεται από την απόφαση αυτή.

Αν η αντικατάσταση γίνεται μετά τη λήξη του συμβατικού χρόνου, η προθεσμία που ορίζεται για την αντικατάσταση δεν μπορεί να είναι μεγαλύτερη του 1/2 του συνολικού συμβατικού χρόνου, ο δε ανάδοχος θεωρείται ως εκπρόθεσμος και υπόκειται σε κυρώσεις λόγω εκπρόθεσμης παράδοσης. Ανοανάδοχος δεν αντικαταστήσει τα υλικά που απορρίφθηκαν μέσα στην προθεσμία που του τάχθηκε και εφόσον έχει λήξει ο συμβατικός χρόνος, κηρύσσεται έκπτωτος και υπόκειται στις προβλεπόμενες κυρώσεις.

Η επιστροφή των υλικών που απορρίφθηκαν γίνεται σύμφωνα με τα προβλεπόμενα στις παρ. 2 και 3 του άρθρου 213 του ν. 4412/2016.

Δείγματα – Δειγματοληψία – Εργαστηριακές εξετάσεις

Κατά την διαδικασία της παραλαβής των ειδών σύμφωνα με το άρθρο 214 του ν. 4412/2016, ο ποιοτικός έλεγχος των υλικών γίνεται με μακροσκοπικούς και λειτουργικούς ελέγχους. Δίνεται η δυνατότητα στις αρμόδιες επιτροπές, όταν το κρίνουν απαραίτητο, για προσκόμιση από τον ανάδοχο δειγμάτων και διενέργεια εργαστηριακών εξετάσεων σύμφωνα με το άρθρο 214 του ν. 4412/2016. Το κόστος της διενέργειας των ελέγχων βαρύνει τον ανάδοχο.

Εγγυημένη λειτουργία προμήθειας

Ο ανάδοχος υποχρεούται να εγγυηθεί την διετή τουλάχιστον εγγύηση όλων των ειδών της ομάδας Α μελέτης και την πενταετή, από την εγκατάστασή τους, ύπαρξη και παροχή ανταλλακτικών για τα όλα τα προς προμήθεια είδη. Επίσης οφείλει να βεβαιώσει την άμεση κάλυψη παροχής εργασιών - ανταλλακτικών προς την Αναθέτουσα εντός επτά (7) ημερών, το αργότερο, από την αναγγελία του προβλήματος.

Κατά την περίοδο της εγγυημένης λειτουργίας (δύο (02) έτη κατ' ελάχιστον), ο ανάδοχος ευθύνεται για την καλή λειτουργία του αντικειμένου της προμήθειας (συνολικά και τμηματικά ανά είδος και υλικό).

Κατά το χρόνο της εγγυημένης λειτουργίας ο ανάδοχος οφείλει να προβαίνει στην αποκατάσταση οποιουδήποτε ελαττώματος, ζημιάς ή βλάβης που προκαλείται από δυσλειτουργία, αστοχία ή τυχόν βλάβες που οφείλονται στο ίδιο το είδος ή τμήμα αυτού ή σε υπαιτιότητα του αναδόχου/προμηθευτή, ο οποίος και υποχρεούται στην αποκατάσταση των ελαττωμάτων ή των ζημιών με επισκευή ή αντικατάσταση των ειδών ή τμημάτων αυτών με άλλο καλύτερης ποιότητας και με τη νεκτέλεση των σχετικών εργασιών τοποθέτησης του υλικού. Κατά τη διάρκεια ισχύος της εγγύησης καλής λειτουργίας η αναθέτουσα αρχή δεν ευθύνεται για οποιαδήποτε βλάβη του υπό προμήθεια είδους προερχόμενη από την συνήθη και ορθή χρήση του και δεν θα επιβαρύνεται με κανένα ποσόν για εργατικά, ανταλλακτικά, υλικά και λοιπά έξοδα αποκατάστασης της βλάβης

Κατά τα λοιπά ισχύουν τα αναγραφόμενα στις τεχνικές προδιαγραφές και στα λοιπά τεύχη της σύμβασης.

Για την παρακολούθηση της εκπλήρωσης των συμβατικών υποχρεώσεων του αναδόχου η επιτροπή παρακολούθησης και παραλαβής ή η ειδική επιτροπή που ορίζεται για τον σκοπό αυτόν από την αναθέτουσα αρχή²⁰⁹ προβαίνει στον απαιτούμενο έλεγχο της συμμόρφωσης του αναδόχου στα προβλεπόμενα στην σύμβαση για την εγγυημένη λειτουργία καθ' όλον τον χρόνο ισχύος της τηρώντας σχετικά πρακτικά. Σε περίπτωση μη συμμόρφωσης του αναδόχου προς τις συμβατικές του υποχρεώσεις, επιτροπή εισηγείται στο αποφαινόμενο όργανο της σύμβασης την έκπτωση του αναδόχου.

Μέσα σε ένα (1) μήνα από την λήξη του προβλεπόμενου χρόνου της εγγυημένης λειτουργίας η ως άνω επιτροπή συντάσσει σχετικό πρωτόκολλο παραλαβής της εγγυημένης λειτουργίας, στο οποίο αποφαίνεται για την συμμόρφωση του αναδόχου στις απαιτήσεις της σύμβασης. Σε περίπτωση μη συμμόρφωσης, ολικής ή μερικής, του αναδόχου, το συλλογικό όργανο μπορεί να προτείνει την ολική ή μερική κατάπτωση της εγγυήσεως καλής λειτουργίας που προβλέπεται στο άρθρο 4.1.2 της παρούσας. Το πρωτόκολλο εγκρίνεται από το αρμόδιο αποφαινόμενο όργανο σύμφωνα με την ισχύουσα νομοθεσία.

Άρθρο 8^ο: Εγγυήσεις

Εγγύηση καλής εκτέλεσης:

Για την υπογραφή της σύμβασης απαιτείται η παροχή εγγύησης καλής εκτέλεσης, σύμφωνα με το άρθρο 72

παρ.1β) του ν. 4412/2016, του ύψους της οποίας ανέρχεται σε ποσοστό 5% επί της αξίας της σύμβασης, εκτός ΦΠΑ, και κατατίθεται πριν ή κατά την υπογραφή της σύμβασης.

Απαιτείται η κατάθεση ξεχωριστής εγγυητικής επιστολής για κάθε ομάδα της μελέτης ακόμη και αν είναι ο ίδιος οικονομικός φορέας ανάδοχος και για τις δύο ομάδες της μελέτης.

Η εγγύηση καλής εκτέλεσης, προκειμένου να γίνει αποδεκτή, πρέπει να περιλαμβάνει κατ' ελάχιστον στοιχεία της παρούσας και επιπλέον τον αριθμό και τον τίτλο της σχετικής σύμβασης. Το περιεχόμενό της πρέπει να είναι σύμφωνο με τα οριζόμενα στο άρθρο 72 του ν. 4412/2016..

Η εγγύηση καλής εκτέλεσης της σύμβασης καλύπτει συνολικά και χωρίς διακρίσεις την εφαρμογή όλων των όρων της σύμβασης και κάθε απαίτηση της αναθέτουσας αρχής έναντι του αναδόχου, συμπεριλαμβανομένης τυχόν ισόποσης προς αυτόν προκαταβολής.¹⁹⁰

Σε περίπτωση τροποποίησης της σύμβασης κατά την παράγραφο 4.5, η οποία συνεπάγεται αύξηση της συμβατικής αξίας, ο ανάδοχος είναι υποχρεωμένος να καταθέσει πριν την τροποποίηση, συμπληρωματική εγγύηση το ύψους της οποίας ανέρχεται σε ποσοστό 5% επί του ποσού της αύξησης, εκτός ΦΠΑ.

Η εγγύηση καλής εκτέλεσης καταπίπτει σε περίπτωση παράβασης των όρων της σύμβασης, όπως αυτή ειδικότερα ορίζει.

Η εγγύηση καλής εκτέλεσης επιστρέφεται στο σύνολό της ή αποδεδειγμένα τμηματικά ανά ομάδα, κατά το ποσό που αναλογεί στην αξία του τμήματος του αντικειμένου της σύμβασης, μετά την οριστική ποσοτική και ποιοτική παραλαβή του. Εάν στο πρωτόκολλο οριστικής ποιοτικής και ποσοτικής παραλαβής αναφέρονται παρατηρήσεις ή υπάρχουν εκπρόθεσμα παράδοσης, η επιστροφή των εγγυητικών εγγυητικών επιστολών γίνεται μετά την αντιμετώπιση των παρατηρήσεων και του εκπροθέσμου.

Εγγύηση προκαταβολής:

Δεν προβλέπεται καθώς δεν προβλέπεται η περίπτωση χορήγησης προκαταβολής.

Εγγύηση καλής λειτουργίας:

Για τη διασφάλιση της καλής λειτουργίας των υπό προμήθεια ειδών της μελέτης ο ανάδοχος έχει την υποχρέωση, αμέσως μετά την παραλαβή των υπό προμήθεια ειδών και πριν την αποδέσμευση της εγγυητικής επιστολής καλής εκτέλεσης της σύμβασης, να καταθέσει προς τον Δήμο Κύμης Αλιβερίου επιστολή εγγύησης καλής λειτουργίας, σύμφωνα με το άρθρο 72 παρ. 2 του ν.4412/16 που ορίζεται σε ποσοστό 5% επί της αξίας της σύμβασης (χωρίς Φ.Π.Α.).

Απαιτείται η κατάθεση ξεχωριστής εγγυητικής επιστολής για κάθε ομάδα της μελέτης ακόμη και αν είναι ο ίδιος οικονομικός φορέας ανάδοχος και για τις δύο ομάδες της μελέτης.

Η εγγύηση καλής λειτουργίας θα ισχύει για δύο (2) χρόνια από την ημερομηνία παραλαβής των προμηθευόμενων ειδών εξοπλισμού. Η προσκόμιση της εγγυητικής καλής λειτουργίας δεν εγγυάει επιπλέον οικονομική απαίτηση του αναδόχου/προμηθευτή.

Η εγγύηση καλής λειτουργίας θα καλύπτει ελαττώματα που ανακύπτουν ή ζημιές που προκαλούνται από δυσλειτουργία, αστοχία ή τυχόν βλάβες που θα οφείλονται στο ίδιο το υπό προμήθεια είδος ή τη μείωση ού ή σε υπαιτιότητα του αναδόχου/προμηθευτή, ο οποίος και θα υποχρεούται στην αποκατάσταση των ελαττωμάτων ή των ζημιών με επισκευή ή αντικατάσταση των ειδών ή των μέρων αυτών με άλλο καλύτερης ποιότητας και με την εκτέλεση των σχετικών εργασιών τοποθέτησης του υλικού. Κατά τη διάρκεια ισχύος της εγγύησης καλής λειτουργίας η αναθέτουσα αρχή δεν ευθύνεται για οποιαδήποτε βλάβη του υπό προμήθεια είδους προερχόμενη από την συνήθη και ορθή χρήση του και δεν θα επιβαρύνεται με κανένα ποσό για εργατικά, ανταλλακτικά, υλικά και λοιπά έξοδα αποκατάστασης της βλάβης.

Άρθρο 9^ο: Ποινικές ρήτρες – Έκπτωση του αναδόχου- επίλυση διαφορών- πλημμελής κατασκευή

Ο ανάδοχος **κηρύσσεται υποχρεωτικά έκπτωτος** από την ανάθεση, που έγινε στο όνομα του και από κάθε δικαίωμα, που απορρέει από αυτήν, με απόφαση του αρμοδίου αποφαινόμενου οργάνου, ύστερα από γνωμοδότηση του αρμόδιου οργάνου:

α) στην περίπτωση της [παραγράφου 5 του άρθρου 105](#) του ν 4412/16,

β) εφόσον δε φόρτωσε, παρέδωσε ή αντικατέστησε τα συμβατικά υλικά ή δεν επισκεύασε αυτά μέσα στον συμβατικό χρόνο ή στον χρόνο παράτασης που του δόθηκε, σύμφωνα με όσα προβλέπονται στο [άρθρο 206](#) του ν 4412/16.

Στον οικονομικό φορέα, που κηρύσσεται έκπτωτος από την κατακύρωση, ανάθεση ή σύμβαση, επιβάλλεται, με απόφαση του αποφαινόμενου οργάνου (ήτοι του Δημοτικού Συμβουλίου), ύστερα από γνωμοδότηση του αρμοδίου οργάνου, το οποίο υποχρεωτικά καλεί τον ενδιαφερόμενο προς παροχή εξηγήσεων, ολική κατάπτωση της εγγύησης καλής εκτέλεσης της σύμβασης. Επιπλέον μπορεί να επιβληθεί προσωρινός αποκλεισμός του αναδόχου από το σύνολο των συμβάσεων προμηθειών ή υπηρεσιών των φορέων που εμπíπτουν στο πεδίο εφαρμογής του παρόντος νόμου κατά τα ειδικότερα προβλεπόμενα στο άρθρο 74 του Ν.4412/16.

Στην περίπτωση παράτασης του συμβατικού χρόνου παράδοσης συνεπεία λόγων ανωτέρας βίας ή άλλων ιδιαιτέρως σοβαρών λόγων που καθιστούν αντικειμενικώς αδύνατη την εμπρόθεσμα παράδοση των συμβατικών ειδών, δεν επιβάλλονται κυρώσεις. Σε κάθε άλλη περίπτωση παράτασης του συμβατικού χρόνου παράδοσης, επιβάλλονται οι κυρώσεις, που

προβλέπονται στο [άρθρο 207](#) του ν 4412/16 για εκπρόθεσμη παράδοση προμήθειας.

Εάν λήξει ο συμβατικός χρόνος παράδοσης, χωρίς να υποβληθεί εγκαίρως αίτημα παράτασης ή, εάν λήξει ο παραταθείς, κατά τα ανωτέρω, χρόνος, χωρίς να παραδοθεί το υλικό, ο προμηθευτής κηρύσσεται **έκπτωτος**.

Ο οικονομικός φορέας **δεν κηρύσσεται έκπτωτος** από την κατακύρωση ή ανάθεση ή την σύμβαση όταν:

α) Η σύμβαση δεν υπογράφηκε ή το υλικό δεν φορτώθηκε ή παραδόθηκε ή αντικαταστάθηκε με ευθύνη του φορέα, που εκτελεί τη σύμβαση.

β) Συντρέχουν λόγοι ανωτέρας βίας (αρ. 204 του ν.4412/16).

Κατά τα λοιπά εφαρμόζονται οι διατάξεις του άρθρου 203 του Ν.4412/16.

Άρθρο 10^ο: Τρόπος πληρωμής

Η πληρωμή της αξίας των υλικών στον ανάδοχο θα γίνει, μετά την οριστική, ποιοτική και ποσοτική παραλαβή των παραδοθέντων υλικών από την Επιτροπή παραλαβής της Υπηρεσίας, που εκτελεί την προμήθεια. Απαιτούμενα δικαιολογητικά για την πληρωμή του προμηθευτή είναι:

α) Τιμολόγιο Πώλησης υπέρ της Υπηρεσίας.

β) Πρωτόκολλο οριστικής ποιοτικής και ποσοτικής παραλαβής των υλικών. γ) Λοιπά, κατά περίπτωση, δικαιολογητικά.

Η εξόφληση του τιμολογίου θα γίνει σύμφωνα με τη διαδικασία, που προβλέπεται στο Ν.4270/2014 «Αρχές δημοσιονομικής διαχείρισης και εποπτείας (ενσωμάτωση της Οδηγίας 2011/85/ΕΕ) - δημόσιο λογιστικό και άλλες διατάξεις», όπως τροποποιήθηκε και ισχύει.

Η πληρωμή της αξίας των υπό προμήθεια ειδών θα γίνεται για το 100% της αξίας του εκάστοτε τιμολογίου, αφού υπογραφούν τα σχετικά Πρωτόκολλα Παραλαβής από τις αρμόδιες Επιτροπές.

Οι τιμές μονάδας του συμβατικού τιμολογίου είναι σταθερές και αμετάβλητες σε όλη τη διάρκεια της προμήθειας και για κανένα λόγο και σε καμία αναθεώρηση δεν υπόκεινται.

Άρθρο 11^ο: Φόροι, τέλη, κρατήσεις

Ο ανάδοχος, σύμφωνα με τις ισχύουσες διατάξεις, βαρύνεται με όλους ανεξαιρέτως τους φόρους, τέλη δασμούς και κρατήσεις υπέρ του Δημοσίου, Δήμων και κοινοτήτων ή τρίτων, σύμφωνα με την κείμενη νομοθεσία, πλην του Φ.Π.Α. ο οποίος βαρύνει τον Δήμο.

Άρθρο 12^ο: Ευθύνες και υποχρεώσεις αναδόχου

Για κάθε ατύχημα ή δυστύχημα στο προσωπικό του αναδόχου ή στον ίδιο ή σε τρίτους, που προκαλείται κατά την διάρκεια των εργασιών τοποθέτησης των ειδών στους χώρους του Δήμου, βαρύνεται αποκλειστικά ο ανάδοχος.

Επίσης, τα απαιτούμενα για την προμήθεια των ειδών μέσα, τα υλικά και τα μηχανήματα για την εναπόθεσή τους στους χώρους, που θα υποδείξει ο Δήμος, καθώς και το απαιτούμενο εργατοτεχνικό προσωπικό για την φορτοεκφόρτωση, μεταφορά, αποξήλωση, απομάκρυνση και απόρριψη τυχόν ακατάλληλου εξοπλισμού και την τοποθέτηση των παραπάνω ειδών βαρύνουν αποκλειστικά τον ανάδοχο.

Επίσης, τον ανάδοχο θα βαρύνει η ευθύνη τήρησης των μέτρων ασφαλείας των χώρων στους οποίους θα γίνεται η προμήθεια και τοποθέτηση των ειδών, με κλείσιμο του χώρου με προστατευτικό πλέγμα, φύλαξη κλπ, ή οποιοδήποτε άλλο πρόσφορο μέτρο ασφαλείας.

Επισημαίνεται ότι ο ανάδοχος θα πρέπει να έχει λάβει υπόψη του κατά την σύνταξη της προσφοράς τις γενικές και τοπικές συνθήκες για την εκτέλεση της προμήθειας, ήτοι τον τόπο παράδοσης των προς προμήθεια ειδών, τις απαιτούμενες με κάθε μέσο μεταφορές, τη διάθεση, τη διαχείριση, αποξήλωση, απομάκρυνση και απόρριψη, αλλά και την εναπόθεση των υλικών, την κατάσταση των δρόμων, τις καιρικές συνθήκες, και οποιεσδήποτε άλλες τοπικές ειδικές και γενικές συνθήκες, τα όποια ζητήματα προκύπτουν τα οποία με οποιονδήποτε τρόπο μπορούν να επηρεάσουν το κόστος της προμήθειας και ότι η προμήθεια θα εκτελεστεί σύμφωνα με την σύμβαση, με την οποία υποχρεούται να συμμορφωθεί ο ανάδοχος.

Άρθρο 13^ο: Υποχρεώσεις χρηματοδ. Πράξης - Ενημερωτικές και Αναμνηστικές Πινακίδες

Ο Δήμος Κύμης Αλιβερίου, ως φορέας υλοποίησης της εν λόγω προμήθειας, και ως εκ τούτου και ο ανάδοχος της παρούσας σύμβασης, αναλαμβάνουν την υποχρέωση να τηρούν τις εγκυκλίους της αρμόδιας υπηρεσίας του Υπ. Παιδείας και Θρησκευμάτων για την παρακολούθηση των νομικών δεσμεύσεων που αναλαμβάνονται σε βάρος των έργων του ΠΔΕ και των σχετικών οδηγιών και εγκυκλίων της χρηματοδοτούμενης πράξης.

Για λόγους ενημέρωσης των πολιτών και των ωφελούμενων της δράσης, με την έναρξη υλοποίησης της προμήθειας, σεσημειωμένα και διακριτικά και προσβάσιμα από το κοινό, θα τοποθετηθούν μία σε κάθε χώρο τοποθέτησης των μονάδων, προσωρινές (ενημερωτικές) πινακίδες στην οποία θα υπάρχουν το εθνόσημο της Ελληνικής Δημοκρατίας και τα βασικά στοιχεία της ταυτότητας του έργου (ονομασία έργου):

«ΠΡΟΣΩΡΙΝΕΣ ΕΓΚΑΤΑΣΤΑΣΕΙΣ ΣΤΕΓΑΣΗΣ ΓΙΑ ΤΗΝ ΚΑΛΥΨΗ ΕΠΕΙΓΟΥΣΩΝ ΑΝΑΓΚΩΝ ΤΗΣ ΔΙΧΡΟΝΗΣ ΠΡΟΣΧΟΛΙΚΗΣ ΕΚΠΑΙΔΕΥΣΗΣ ΤΩΝ ΣΧΟΛΕΙΩΝ ... (ονομασία σχολείων)... ΤΟΥ ΔΗΜΟΥ ΝΕΑΣ ΣΜΥΡΝΗΣ»,

προϋπολογισμός: € συμπ. Φ.Π.Α., Χρηματοδότηση: Εθνικό Σκέλος Προγράμματος Δημοσίων Επενδύσεων Υπουργείου Παιδείας, Έρευνας και Θρησκευμάτων, φορέας υλοποίησης: Δήμος Κύμης Αλιβερίου

Η προσωρινή πινακίδα θα παραμείνει καθ' όλη τη διάρκεια υλοποίησης του έργου και θα έχει διαστάσεις κατάλληλες ώστε να είναι εύκολα αναγνώσιμη.

Με την ολοκλήρωση της προμήθειας, οι προσωρινές πινακίδες θα αποσυρθούν και θα αντικατασταθούν από τον ανάδοχο από μόνιμες αναμνηστικές πινακίδες που θα τοποθετηθούν σε ευδιάκριτο σημείο στην εξωτερική πλευρά κάθε αίθουσας και γραφείου, σύμφωνα με την υπ' αρ. 41002/Β9/Φ8/204/27-03-2020 πρόσκληση του Υπ. Παιδείας & Θρησκευμάτων. Η κάθε πινακίδα θα είναι κατασκευασμένη από κατάλληλο υλικό και σε μέγεθος προσαρμοσμένο στον χώρο όπου τοποθετείται και φέρει τα βασικά στοιχεία της ταυτότητας του έργου, όπως το εθνόσημο της Ελληνικής Δημοκρατίας, τίτλος έργου, έτος υλοποίησης, προϋπολογισμός: τοποσό και αναφορά ότικαλύπτεται από το Εθνικό Σκέλος του Προγράμματος Δημοσίων Επενδύσεων, φορέας χρηματοδότησης: Υπουργείο Παιδείας και Θρησκευμάτων, φορέας υλοποίησης: ονομασία Δήμου. Το υλικό κατασκευής και ο τρόπος τοποθέτησης των μόνιμων πινακίδων θα πρέπει να εξασφαλίζουν τη μόνιμη εγκατάστασή τους.

Η δαπάνη για τις πινακίδες καλύπτεται από τον προϋπολογισμό της μελέτης και συμπεριλαμβάνεται στις υποχρεώσεις του προμηθευτή (της Ομάδας Α), χωρίς καμία επιπλέον αξίωση.

Άρθρο 14^ο: Καταγγελία της σύμβασης- Υποκατάσταση αναδόχου- Αναπροσαρμογή τιμής

Δεν προβλέπεται αναπροσαρμογή της τιμής των υπό προμήθεια ειδών.

Στην περίπτωση που, κατά την εκτέλεση της σύμβασης, ο ανάδοχος καταδικαστεί αμετάκλητα για ένα από τα αδικήματα που αναφέρονται στην παρ. 2.2.3.1 της παρούσας, η αναθέτουσα αρχή δύναται να καταγγείλει μονομερώς τη σύμβαση και να αναζητήσει τυχόν αξιώσεις αποζημίωσης, σύμφωνα με τις σχετικές διατάξεις του ΑΚ, περί αμφοτεροβαρών συμβάσεων.

Εάν ο ανάδοχος πτωχεύσει ή υπαχθεί σε διαδικασία εξυγίανσης ή ειδικής εκκαθάρισης ή τεθεί υπό αναγκαστική διαχείριση από εκκαθαριστή ή από το δικαστήριο ή υπαχθεί σε διαδικασία πτωχευτικού συμβιβασμού ή αναστείλει τις επιχειρηματικές του δραστηριότητες ή εάν βρίσκεται σε οποιαδήποτε ανάλογη κατάσταση, προκύπτουσα από παρόμοια διαδικασία, προβλεπόμενη σε εθνικές διατάξεις νόμου, η αναθέτουσα αρχή δύναται, ομοίως, να καταγγείλει μονομερώς τη σύμβαση και να αναζητήσει τυχόν αξιώσεις αποζημίωσης, σύμφωνα με τις σχετικές διατάξεις του ΑΚ.

Σε αμφότερες τις ως άνω περιπτώσεις καταγγελίας της σύμβασης, η αναθέτουσα αρχή δύναται να προσκαλέσει τον/τους επόμενο/ους, κατά σειρά, μειοδότη/ες της διαδικασίας ανάθεσης της συγκεκριμένης σύμβασης και να του/τους προτείνει να αναλάβει/ουν την παροχή των υπηρεσιών του εκπτώτου αναδόχου, με τους ίδιους όρους και προϋποθέσεις και βάσει της προσφοράς που είχε υποβάλει ο έκπτωτος (ρητή ρήτρα υποκατάστασης).211

Αλιβέρι , 01/12/2020
ΣΥΝΤΑΧΘΗΚΕ

Αλιβέρι , 01/12/2020
ΘΕΩΡΗΘΗΚΕ

ΜΠΑΪΡΑΚΤΑΡΗΣ ΙΩΑΝΝΗΣ
ΠΟΛΙΤΙΚΟΣ ΜΗΧΑΝΙΚΟΣ ΠΕ

ΤΟΛΙΖΑ ΑΓΓΕΛΙΚΗ
ΠΟΛΙΤΙΚΟΣ ΜΗΧΑΝΙΚΟΣ ΠΕ



ΕΛΛΗΝΙΚΗ ΔΗΜΟΚΡΑΤΙΑ
ΝΟΜΟΣ ΕΥΒΟΙΑΣ

ΔΗΜΟΣ ΚΥΜΗΣ ΑΛΙΒΕΡΙΟΥ

ΤΜΗΜΑ ΤΕΧΝΙΚΩΝ ΥΠΗΡΕΣΙΩΝ

ΠΕΡΙΒΑΛΛΟΝΤΟΣ ΚΑΙ ΠΡΑΣΙΝΟΥ

ΠΡΟΜΗΘΕΙΑ

ΠΡΟΣΩΡΙΝΕΣ ΕΓΚΑΤΑΣΤΑΣΕΙΣ ΣΤΕΓΑΣΗΣ ΓΙΑ ΤΗΝ ΚΑΛΥΨΗ ΕΠΕΙΓΟΥΣΩΝ ΑΝΑΓΚΩΝ ΤΗΣ ΔΙΧΡΟΝΗΣ ΠΡΟΣΧΟΛΙΚΗΣ ΕΚΠΑΙΔΕΥΣΗΣ ΤΩΝ ΣΧΟΛΙΚΩΝ ΜΟΝΑΔΩΝ ΤΟΥ ΔΗΜΟΥ ΚΥΜΗΣ ΑΛΙΒΕΡΙΟΥ

ΑΡ. ΜΕΛ.

: 31/2020

Κ.Α.

: 64-7331.004

ΠΑΠΑΝΙΚΟΛΑΟΥ 13-15

34500 ΑΛΙΒΕΡΙ

ΠΛΗΡ:Μπαϊρακτάρης Ιωάννης

ΤΗΛ: 2223350238

FAX: 2223350237

ΠΡΟΫΠ. : 213.280,00 € ΜΕ Φ.Π.Α. 24%

ΧΡΗΜ/ΣΗ : ΥΠ. Π.Ε.Θ, Π.Δ.Ε.

ΠΡΟΫΠΟΛΟΓΙΣΜΟΣ ΠΡΟΣΦΟΡΑΣ

Α/Α	ΠΕΡΙΓΡΑΦΗ ΕΡΓΑΣΙΑΣ	Αρ. Τιμολογίου	Άρθρο αναθ/σης	Μ.Μ.	ΠΟΣΟΤΗΤΑ	ΤΙΜΗ ΜΟΝΑΔΟΣ	ΟΛΙΚΗ ΔΑΠΑΝΗ
ΟΜΑΔΑ Α : ΥΠΟΕΡΓΟ 1-ΤΙΤΛΟΣ ΥΠΟΕΡΓΟΥ «ΠΡΟΜΗΘΕΙΑ ΑΙΘΟΥΣΩΝ ΚΑΙ ΧΩΡΩΝ ΥΓΙΕΙΝΗΣ ΓΙΑ ΤΗΝ ΚΑΛΥΨΗ ΕΠΕΙΓΟΥΣΩΝ ΑΝΑΓΚΩΝ ΤΗΣ ΔΙΧΡΟΝΗΣ ΠΡΟΣΧΟΛΙΚΗΣ ΕΚΠΑΙΔΕΥΣΗΣ ΤΩΝ ΝΗΠΙΑΓΩΓΕΙΩΝ ΚΟΝΙΣΤΡΩΝ, ΚΡΙΕΖΩΝ ΚΑΙ ΚΥΜΗΣ ΤΟΥ ΔΗΜΟΥ ΚΥΜΗΣ - ΑΛΙΒΕΡΙΟΥ»							
1	ΑΙΘΟΥΣΑ ΔΙΔΑΣΚΑΛΙΑΣ			Τεμ	4		
2	ΧΩΡΟΣ ΥΓΙΕΙΝΗΣ WC ΝΗΠΙΩΝ			Τεμ	4		
ΣΥΝΟΛΟ ΟΜΑΔΑΣ Α-ΥΠΟΕΡΓΟΥ 1							
ΟΜΑΔΑ Β : ΥΠΟΕΡΓΟ 2 ΤΙΤΛΟΣ ΥΠΟΕΡΓΟΥ «ΠΡΟΜΗΘΕΙΑ ΕΞΟΠΛΙΣΜΟΥ ΓΙΑ ΤΗΝ ΚΑΛΥΨΗ ΕΠΕΙΓΟΥΣΩΝ ΑΝΑΓΚΩΝ ΤΗΣ ΔΙΧΡΟΝΗΣ ΠΡΟΣΧΟΛΙΚΗΣ ΕΚΠΑΙΔΕΥΣΗΣ ΤΩΝ ΝΗΠΙΑΓΩΓΕΙΩΝ ΚΟΝΙΣΤΡΩΝ, ΚΡΙΕΖΩΝ ΚΑΙ ΚΥΜΗΣ ΤΟΥ ΔΗΜΟΥ ΚΥΜΗΣ – ΑΛΙΒΕΡΙΟΥ»							
1	ΚΡΕΜΑΣΤΡΑ ΓΚΑΡΝΤΑΡΟΜΠΑ ΧΡΩΜΑΤΙΣΤΗ 2Χ4Χ110			Τεμ	8		
2	ΚΑΘΙΣΜΑ ΝΗΠΙΑΓΩΓΕΙΟΥ			Τεμ	72		
3	ΤΡΑΠΕΖΙ ΟΡΘΟΓΩΝΙΟ			Τεμ	16		
4	ΠΑΙΧΝΙΔΟΘΗΚΗ – ΠΑΓΚΑΚΙ			Τεμ	16		
5	ΠΙΝΑΚΑΣ ΑΝΑΡΤΗΣΗΣ ΕΡΓΑΣΙΩΝ			Τεμ	8		
6	ΣΥΡΤΑΡΙΕΡΑ 18 ΘΕΣΕΩΝ			Τεμ	4		

	ΧΡΩΜΑΤΙΣΤΗ						
7	ΒΙΒΛΙΟΘΗΚΗ ΜΕ 4 ΡΑΦΙΑ 80 X 40 X 19			Τεμ	4		
8	ΒΙΒΛΙΟΘΗΚΗ ΜΕ ΠΕΡΣΙΔΕΣ			Τεμ	4		
9	ΓΡΑΦΕΙΟ ΝΗΠΙΑΓΩΓΟΥ			Τεμ	4		
10	ΚΑΡΕΚΛΑ ΝΗΠΙΑΓΩΓΟΥ			Τεμ	4		
11	ΚΟΥΚΛΟΘΕΑΤΡΟ			Τεμ	4		
12	ΚΑΒΑΛΕΤΟ ΤΡΑΠΕΖΙ 4 ΘΕΣΕΩΝ			Τεμ	4		
ΣΥΝΟΛΟ ΟΜΑΔΑΣ Β –ΥΠΟΕΡΓΟΥ 2							
ΣΥΝΟΛΟ ΟΜΑΔΑΣ Α & Β							
Φ.Π.Α. ΠΟΥ ΑΝΑΛΟΓΕΙ 24%							
ΣΥΝΟΛΙΚΑ ΑΠΑΙΤΟΥΜΕΝΗ ΠΙΣΤΩΣΗ							

Ο ΠΡΟΣΦΕΡΩΝ

.....,

ΠΑΡΑΡΤΗΜΑ ΙΙ-ΤΥΠΟΠΟΙΗΜΕΝΟ ΕΝΤΥΠΟ ΥΠΕΥΘΥΝΗΣ ΔΗΛΩΣΗΣ (ΤΕΥΔ)

[άρθρου 79 παρ. 4 ν. 4412/2016 (Α 147)]

για διαδικασίες σύναψης δημόσιας σύμβασης κάτω των ορίων των οδηγιών

Μέρος Ι: Πληροφορίες σχετικά με τον Δήμο Κύμης-Αλιβερίου (αναθέτουσα αρχή) και τη διαδικασία ανάθεσης

Παροχή πληροφοριών δημοσίευσης σε εθνικό επίπεδο, με τις οποίες είναι δυνατή η αδιαμφισβήτητη ταυτοποίηση της διαδικασίας σύναψης δημόσιας σύμβασης:

A: Ονομασία, διεύθυνση και στοιχεία επικοινωνίας της αναθέτουσας αρχής (αα)/ αναθέτοντα φορέα (αφ)

- Ονομασία: ΔΗΜΟΣ ΚΥΜΗΣ-ΑΛΙΒΕΡΙΟΥ
- Κωδικός Δήμου Κύμης-Αλιβερίου στο ΚΗΜΔΗΣ : 6163
- Ταχυδρομική διεύθυνση / Πόλη / Ταχ. Κωδικός: Παπανικολάου 13, Αλιβέρι, 34500
- Αρμόδιος για πληροφορίες: Αναστασία Μιχαλοπούλου
- Τηλέφωνο: 2223350224
- Ηλ. ταχυδρομείο: anast.mixal@0902.syzefxis.gov.gr
- Διεύθυνση στο Διαδίκτυο (διεύθυνση δικτυακού τόπου) : www.dimos.kimis-aliveriou.gr

B: Πληροφορίες σχετικά με τη διαδικασία σύναψης σύμβασης

- Τίτλος ή σύντομη περιγραφή της δημόσιας σύμβασης: Προμήθεια και τοποθέτηση τεσσάρων προκατασκευασμένων αιθουσών διδασκαλίας, τεσσάρων (4) μονάδων χώρων υγιεινής (W.C) και του απαραίτητου εξοπλισμού(έπιπλα, παιχνίδια κ.λ.π.) crn:44211000-2, 39150000-8

NUTS : GR122

- Κωδικός στο ΚΗΜΔΗΣ: 6163
- Η σύμβαση αναφέρεται σε προμήθεια
- Εφόσον υφίστανται, ένδειξη ύπαρξης σχετικών τμημάτων : 2 ομάδες (Ομάδα Α, 'προκατασκευασμένα κτίρια, Ομάδα Β Διάφορα έπιπλα και εξοπλισμός)
- Αριθμός αναφοράς που αποδίδεται στον φάκελο από την αναθέτουσα αρχή (εάν υπάρχει): [.....]

ΟΛΕΣ ΟΙ ΥΠΟΛΟΙΠΕΣ ΠΛΗΡΟΦΟΡΙΕΣ ΣΕ ΚΑΘΕ ΕΝΟΤΗΤΑ ΤΟΥ ΤΕΥΔ ΘΑ ΠΡΕΠΕΙ ΝΑ ΣΥΜΠΛΗΡΩΘΟΥΝ ΑΠΟ ΤΟΝ ΟΙΚΟΝΟΜΙΚΟ ΦΟΡΕΑ

Μέρος II: Πληροφορίες σχετικά με τον οικονομικό φορέα

A: Πληροφορίες σχετικά με τον οικονομικό φορέα

Στοιχεία αναγνώρισης:	Απάντηση:
Πλήρης Επωνυμία:	[]
Αριθμός φορολογικού μητρώου (ΑΦΜ): Εάν δεν υπάρχει ΑΦΜ στη χώρα εγκατάστασης του οικονομικού φορέα, αναφέρετε άλλον εθνικό αριθμό ταυτοποίησης, εφόσον απαιτείται και υπάρχει	[]
Ταχυδρομική διεύθυνση:	[.....]
Αρμόδιος ή αρμόδιοι ⁱ :	[.....]
Τηλέφωνο:	[.....]
Ηλ. ταχυδρομείο:	[.....]
Διεύθυνση στο Διαδίκτυο (διεύθυνση δικτυακού τόπου) (εάν υπάρχει):	[.....]
Γενικές πληροφορίες:	Απάντηση:
Ο οικονομικός φορέας είναι πολύ μικρή, μικρή ή μεσαία επιχείρηση ⁱⁱ ;	
<u>Μόνο σε περίπτωση προμήθειας κατ' αποκλειστικότητα, του άρθρου 20:</u> ο οικονομικός φορέας είναι προστατευόμενο εργαστήριο, «κοινωνική επιχείρηση» ⁱⁱⁱ ή προβλέπει την εκτέλεση συμβάσεων στο πλαίσιο προγραμμάτων προστατευόμενης απασχόλησης;	[] Ναι [] Όχι
Εάν ναι , ποιο είναι το αντίστοιχο ποσοστό των εργαζομένων με αναπηρία ή μειονεκτούντων εργαζομένων;	[.....]
Εφόσον απαιτείται, προσδιορίστε σε ποια κατηγορία ή κατηγορίες εργαζομένων με αναπηρία ή μειονεκτούντων εργαζομένων ανήκουν οι απασχολούμενοι.	[.....] [.....]
Κατά περίπτωση, ο οικονομικός φορέας είναι εγγεγραμμένος σε επίσημο κατάλογο/Μητρώο εγκεκριμένων οικονομικών φορέων ή διαθέτει ισοδύναμο πιστοποιητικό (π.χ. βάσει εθνικού συστήματος (προ)επιλογής);	[] Ναι [] Όχι [] Άνευ αντικειμένου
Εάν ναι: Απαντήστε στα υπόλοιπα τμήματα της παρούσας ενότητας, στην ενότητα Β και, όπου απαιτείται, στην ενότητα Γ του παρόντος μέρους, συμπληρώστε το μέρος V κατά περίπτωση, και σε κάθε περίπτωση	

<p>συμπληρώστε και υπογράψτε το μέρος VI.</p> <p>α) Αναφέρετε την ονομασία του καταλόγου ή του πιστοποιητικού και τον σχετικό αριθμό εγγραφής ή πιστοποίησης, κατά περίπτωση:</p> <p>β) Εάν το πιστοποιητικό εγγραφής ή η πιστοποίηση διατίθεται ηλεκτρονικά, αναφέρετε:</p> <p>γ) Αναφέρετε τα δικαιολογητικά στα οποία βασίζεται η εγγραφή ή η πιστοποίηση και, κατά περίπτωση, την κατάταξη στον επίσημο κατάλογο^{iv}:</p> <p>δ) Η εγγραφή ή η πιστοποίηση καλύπτει όλα τα απαιτούμενα κριτήρια επιλογής; Εάν όχι: <u>Επιπροσθέτως, συμπληρώστε τις πληροφορίες που λείπουν στο μέρος IV, ενότητες Α, Β, Γ, ή Δ κατά περίπτωση ΜΟΝΟ εφόσον αυτό απαιτείται στη σχετική διακήρυξη ή στα έγγραφα της σύμβασης:</u></p> <p>ε) Ο οικονομικός φορέας θα είναι σε θέση να προσκομίσει βεβαίωση πληρωμής εισφορών κοινωνικής ασφάλισης και φόρων ή να παράσχει πληροφορίες που θα δίνουν τη δυνατότητα στην αναθέτουσα αρχή ή στον αναθέτοντα φορέα να τη λάβει απευθείας μέσω πρόσβασης σε εθνική βάση δεδομένων σε οποιοδήποτε κράτος μέλος αυτή διατίθεται δωρεάν; Εάν η σχετική τεκμηρίωση διατίθεται ηλεκτρονικά, αναφέρετε:</p>	<p>α) [.....]</p> <p>β) (διαδικτυακή διεύθυνση, αρχή ή φορέας έκδοσης, επακριβή στοιχεία αναφοράς των εγγράφων):[.....][.....][.....][.....]</p> <p>γ) [.....]</p> <p>δ) <input type="checkbox"/> Ναι <input type="checkbox"/> Όχι</p> <p>ε) <input type="checkbox"/> Ναι <input type="checkbox"/> Όχι</p> <p>(διαδικτυακή διεύθυνση, αρχή ή φορέας έκδοσης, επακριβή στοιχεία αναφοράς των εγγράφων): [.....][.....][.....][.....]</p>
<p>Τρόπος συμμετοχής:</p>	<p>Απάντηση:</p>
<p>Ο οικονομικός φορέας συμμετέχει στη διαδικασία σύναψης δημόσιας σύμβασης από κοινού με άλλους^v;</p>	<p><input type="checkbox"/> Ναι <input type="checkbox"/> Όχι</p>
<p>Εάν ναι, μεριμνήστε για την υποβολή χωριστού εντύπου ΤΕΥΔ από τους άλλους εμπλεκόμενους οικονομικούς φορείς.</p>	
<p>Εάν ναι:</p> <p>α) Αναφέρετε τον ρόλο του οικονομικού φορέα στην ένωση ή κοινοπραξία (επικεφαλής, υπεύθυνος για συγκεκριμένα καθήκοντα ...):</p> <p>β) Προσδιορίστε τους άλλους οικονομικούς</p>	<p>α) [.....]</p> <p>β) [.....]</p>

φορείς που συμμετέχουν από κοινού στη διαδικασία σύναψης δημόσιας σύμβασης: γ) Κατά περίπτωση, επωνυμία της συμμετέχουσας ένωσης ή κοινοπραξίας.	γ) [.....]
Τμήματα	Απάντηση:
Κατά περίπτωση, αναφορά του τμήματος ή των τμημάτων για τα οποία ο οικονομικός φορέας επιθυμεί να υποβάλει προσφορά.	[]

B: Πληροφορίες σχετικά με τους νόμιμους εκπροσώπους του οικονομικού φορέα

Κατά περίπτωση, αναφέρετε το όνομα και τη διεύθυνση του προσώπου ή των προσώπων που είναι αρμόδια/εξουσιοδοτημένα να εκπροσωπούν τον οικονομικό φορέα για τους σκοπούς της παρούσας διαδικασίας ανάθεσης δημόσιας σύμβασης:

Εκπροσώπηση, εάν υπάρχει:	Απάντηση:
Όνοματεπώνυμο συνοδευόμενο από την ημερομηνία και τον τόπο γέννησης εφόσον απαιτείται:	[.....] [.....]
Θέση/Ενεργών υπό την ιδιότητα	[.....]
Ταχυδρομική διεύθυνση:	[.....]
Τηλέφωνο:	[.....]
Ηλ. ταχυδρομείο:	[.....]
Εάν χρειάζεται, δώστε λεπτομερή στοιχεία σχετικά με την εκπροσώπηση (τις μορφές της, την έκταση, τον σκοπό ...):	[.....]

Γ: Πληροφορίες σχετικά με τη στήριξη στις ικανότητες άλλων ΦΟΡΕΩΝ^{vi}

Στήριξη:	Απάντηση:
Ο οικονομικός φορέας στηρίζεται στις ικανότητες άλλων οικονομικών φορέων προκειμένου να ανταποκριθεί στα κριτήρια επιλογής που καθορίζονται στο μέρος IV και στα (τυχόν) κριτήρια και κανόνες που καθορίζονται στο μέρος V κατωτέρω;	<input type="checkbox"/> Ναι <input type="checkbox"/> Όχι

Εάν ναι, επισυνάψτε χωριστό έντυπο ΤΕΥΔ με τις πληροφορίες που απαιτούνται σύμφωνα με τις ενότητες Α και Β του παρόντος μέρους και σύμφωνα με το μέρος III, για κάθε ένα από τους σχετικούς φορείς, δεόντως συμπληρωμένο και υπογεγραμμένο από τους νομίμους εκπροσώπους αυτών.

Επισημαίνεται ότι θα πρέπει να περιλαμβάνονται επίσης το τεχνικό προσωπικό ή οι τεχνικές υπηρεσίες, είτε ανήκουν απευθείας στην επιχείρηση του οικονομικού φορέα είτε όχι, ιδίως οι υπεύθυνοι για τον έλεγχο της ποιότητας και, όταν πρόκειται για δημόσιες συμβάσεις έργων, το τεχνικό προσωπικό ή οι τεχνικές υπηρεσίες που θα έχει στη διάθεσή του ο οικονομικός φορέας για την εκτέλεση της σύμβασης.

Εφόσον είναι σχετικές για την ειδική ικανότητα ή ικανότητες στις οποίες στηρίζεται ο οικονομικός φορέας, παρακαλείσθε να συμπεριλάβετε τις πληροφορίες που απαιτούνται σύμφωνα με τα μέρη IV και V για κάθε ένα από τους οικονομικούς φορείς.

Δ: Πληροφορίες σχετικά με υπεργολάβους στην ικανότητα των οποίων δεν στηρίζεται ο οικονομικός φορέας

(Η παρούσα ενότητα συμπληρώνεται μόνον εφόσον οι σχετικές πληροφορίες απαιτούνται ρητώς από την αναθέτουσα αρχή ή τον αναθέτοντα φορέα)

Υπεργολαβική ανάθεση :	Απάντηση:
Ο οικονομικός φορέας προτίθεται να αναθέσει οποιοδήποτε μέρος της σύμβασης σε τρίτους υπό μορφή υπεργολαβίας;	<input type="checkbox"/> Ναι <input type="checkbox"/> Όχι Εάν ναι παραθέστε κατάλογο των προτεινόμενων υπεργολάβων και το ποσοστό της σύμβασης που θα αναλάβουν: [...]

Εάν η αναθέτουσα αρχή ή ο αναθέτων φορέας ζητούν ρητώς αυτές τις πληροφορίες (κατ' εφαρμογή του άρθρου 131 παρ. 5 ή εφόσον ο προσφέρων / υποψήφιος οικονομικός φορέας προτίθεται να αναθέσει σε τρίτους υπό μορφή υπεργολαβίας τμήμα της σύμβασης που υπερβαίνει το ποσοστό του 30% της συνολικής αξίας της σύμβασης σύμφωνα με το άρθρο 131 παρ. 6 και 7, επιπλέον των πληροφοριών που προβλέπονται στην παρούσα ενότητα, παρακαλείσθε να παράσχετε τις πληροφορίες που απαιτούνται σύμφωνα με τις ενότητες Α και Β του παρόντος μέρους και σύμφωνα με το μέρος ΙΙΙ για κάθε υπεργολάβο (ή κατηγορία υπεργολάβων).

Μέρος III: Λόγοι αποκλεισμού

A: Λόγοι αποκλεισμού που σχετίζονται με ποινικές καταδίκες^{vii}

Στο άρθρο 73 παρ. 1 ορίζονται οι ακόλουθοι λόγοι αποκλεισμού:

1. συμμετοχή σε εγκληματική οργάνωση^{viii}.
2. δωροδοκία^{ix,x}.
3. απάτη^{xi}.
4. τρομοκρατικά εγκλήματα ή εγκλήματα συνδεόμενα με τρομοκρατικές δραστηριότητες^{xii}.
5. νομιμοποίηση εσόδων από παράνομες δραστηριότητες ή χρηματοδότηση της τρομοκρατίας^{xiii}.
6. παιδική εργασία και άλλες μορφές εμπορίας ανθρώπων^{xiv}.

Λόγοι που σχετίζονται με ποινικές καταδίκες:	Απάντηση:
<p>Υπάρχει τελεσίδικη καταδικαστική απόφαση εις βάρος του οικονομικού φορέα ή οποιουδήποτε προσώπου^{xv} το οποίο είναι μέλος του διοικητικού, διευθυντικού ή εποπτικού του οργάνου ή έχει εξουσία εκπροσώπησης, λήψης αποφάσεων ή ελέγχου σε αυτό για έναν από τους λόγους που παρατίθενται ανωτέρω (σημεία 1-6), ή καταδικαστική απόφαση η οποία έχει εκδοθεί πριν από πέντε έτη κατά το μέγιστο ή στην οποία έχει οριστεί απευθείας περίοδος αποκλεισμού που εξακολουθεί να ισχύει;</p>	<p><input type="checkbox"/> Ναι <input type="checkbox"/> Όχι</p> <p><i>Εάν η σχετική τεκμηρίωση διατίθεται ηλεκτρονικά, αναφέρετε: (διαδικτυακή διεύθυνση, αρχή ή φορέας έκδοσης, επακριβή στοιχεία αναφοράς των εγγράφων):</i> [.....][.....][.....][.....]^{xvi}</p>
<p>Εάν ναι, αναφέρετε^{xvii}:</p> <p>α) Ημερομηνία της καταδικαστικής απόφασης προσδιορίζοντας ποιο από τα σημεία 1 έως 6 αφορά και τον λόγο ή τους λόγους της καταδίκης,</p> <p>β) Προσδιορίστε ποιος έχει καταδικαστεί []·</p> <p>γ) Εάν ορίζεται απευθείας στην καταδικαστική απόφαση:</p>	<p>α) Ημερομηνία:[], σημείο(-α): [], λόγος(-οι):[]</p> <p>β) [.....]</p> <p>γ) Διάρκεια της περιόδου αποκλεισμού [.....] και σχετικό(-ά) σημείο(-α) []</p> <p><i>Εάν η σχετική τεκμηρίωση διατίθεται ηλεκτρονικά, αναφέρετε: (διαδικτυακή</i></p>

	<p>διεύθυνση, αρχή ή φορέας έκδοσης, επακριβή στοιχεία αναφοράς των εγγράφων): [.....][.....][.....][.....]^{xviii}</p>
<p>Σε περίπτωση καταδικαστικής απόφασης, ο οικονομικός φορέας έχει λάβει μέτρα που να αποδεικνύουν την αξιοπιστία του παρά την ύπαρξη σχετικού λόγου αποκλεισμού («αυτοκάθαρση»)^{xix};</p>	<p><input type="checkbox"/> Ναι <input type="checkbox"/> Όχι</p>
<p>Εάν ναι, περιγράψτε τα μέτρα που λήφθηκαν^{xx}:</p>	<p>[.....]</p>

Β: Λόγοι που σχετίζονται με την καταβολή φόρων ή εισφορών κοινωνικής ασφάλισης

Πληρωμή φόρων ή εισφορών κοινωνικής ασφάλισης:	Απάντηση:	
1) Ο οικονομικός φορέας έχει εκπληρώσει όλες τις υποχρεώσεις του όσον αφορά την πληρωμή φόρων ή εισφορών κοινωνικής ασφάλισης ^{xxi} , στην Ελλάδα και στη χώρα στην οποία είναι τυχόν εγκατεστημένος ;	[] Ναι [] Όχι	
<p>Εάν όχι αναφέρετε:</p> <p>α) Χώρα ή κράτος μέλος για το οποίο πρόκειται:</p> <p>β) Ποιο είναι το σχετικό ποσό;</p> <p>γ) Πως διαπιστώθηκε η αθέτηση των υποχρεώσεων;</p> <p>1) Μέσω δικαστικής ή διοικητικής απόφασης;</p> <p>- Η εν λόγω απόφαση είναι τελεσίδικη και δεσμευτική;</p> <p>- Αναφέρατε την ημερομηνία καταδίκης ή έκδοσης απόφασης</p> <p>- Σε περίπτωση καταδικαστικής απόφασης, εφόσον ορίζεται απευθείας σε αυτήν, τη διάρκεια της περιόδου αποκλεισμού:</p> <p>2) Με άλλα μέσα; Διευκρινήστε:</p> <p>δ) Ο οικονομικός φορέας έχει εκπληρώσει τις υποχρεώσεις του είτε καταβάλλοντας τους φόρους ή τις εισφορές κοινωνικής ασφάλισης που οφείλει συμπεριλαμβανόμενων κατά περίπτωση, των δεδουλευμένων τόκων ή των προστίμων, είτε υπαγόμενος σε δεσμευτικό διακανονισμό για την καταβολή τους ;^{xxii}</p>	<p>ΦΟΡΟΙ</p> <p>α)[.....]·</p> <p>β)[.....]</p> <p>γ.1) [] Ναι [] Όχι -[] Ναι [] Όχι</p> <p>-[.....]·</p> <p>-[.....]·</p> <p>γ.2)[.....]·</p> <p>δ) [] Ναι [] Όχι</p> <p>Εάν ναι, να αναφερθούν λεπτομερείς πληροφορίες [.....]</p>	<p>ΕΙΣΦΟΡΕΣ ΚΟΙΝΩΝΙΚΗΣ ΑΣΦΑΛΙΣΗΣ</p> <p>α)[.....]·</p> <p>β)[.....]</p> <p>γ.1) [] Ναι [] Όχι -[] Ναι [] Όχι</p> <p>-[.....]·</p> <p>-[.....]·</p> <p>γ.2)[.....]·</p> <p>δ) [] Ναι [] Όχι</p> <p>Εάν ναι, να αναφερθούν λεπτομερείς πληροφορίες [.....]</p>
Εάν η σχετική τεκμηρίωση όσον αφορά την καταβολή των φόρων ή εισφορών κοινωνικής ασφάλισης διατίθεται ηλεκτρονικά, αναφέρετε:	(διαδικτυακή διεύθυνση, αρχή ή φορέας έκδοσης, επακριβή στοιχεία αναφοράς των εγγράφων): ^{xxiii} [.....][.....][.....]	

Γ: Λόγοι που σχετίζονται με αφερεγγυότητα, σύγκρουση συμφερόντων ή επαγγελματικό παράπτωμα

Πληροφορίες σχετικά με πιθανή αφερεγγυότητα, σύγκρουση συμφερόντων ή επαγγελματικό παράπτωμα	Απάντηση:
<p>Ο οικονομικός φορέας έχει, εν γνώσει του, αθετήσει τις υποχρεώσεις του στους τομείς του περιβαλλοντικού, κοινωνικού και εργατικού δικαίου^{xxiv};</p>	<p><input type="checkbox"/> Ναι <input type="checkbox"/> Όχι</p> <p>Εάν ναι, ο οικονομικός φορέας έχει λάβει μέτρα που να αποδεικνύουν την αξιοπιστία του παρά την ύπαρξη αυτού του λόγου αποκλεισμού («αυτοκάθαρση»); <input type="checkbox"/> Ναι <input type="checkbox"/> Όχι</p> <p>Εάν το έχει πράξει, περιγράψτε τα μέτρα που λήφθηκαν: [.....]</p>
<p>Βρίσκεται ο οικονομικός φορέας σε οποιαδήποτε από τις ακόλουθες καταστάσεις^{xxv} :</p> <p>α) πτώχευση, ή β) διαδικασία εξυγίανσης, ή γ) ειδική εκκαθάριση, ή δ) αναγκαστική διαχείριση από εκκαθαριστή ή από το δικαστήριο, ή ε) έχει υπαχθεί σε διαδικασία πτωχευτικού συμβιβασμού, ή στ) αναστολή επιχειρηματικών δραστηριοτήτων, ή ζ) σε οποιαδήποτε ανάλογη κατάσταση προκύπτουσα από παρόμοια διαδικασία προβλεπόμενη σε εθνικές διατάξεις νόμου</p> <p>Εάν ναι:</p> <p>- Παραθέστε λεπτομερή στοιχεία: - Διευκρινίστε τους λόγους για τους οποίους ωστόσο ο οικονομικός φορέας, θα δύναται να εκτελέσει τη σύμβαση, λαμβανόμενης υπόψη της εφαρμοστέας εθνικής νομοθεσίας και των μέτρων σχετικά με τη συνέχε συνέχιση της επιχειρηματικής του λειτουργίας υπό αυτές αυτές τις περιστάσεις^{xxvi}</p> <p>Εάν η σχετική τεκμηρίωση διατίθεται ηλεκτρονικά, αναφέρετε:</p>	<p><input type="checkbox"/> Ναι <input type="checkbox"/> Όχι</p> <p>-[.....] -[.....]</p> <p>(διαδικτυακή διεύθυνση, αρχή ή φορέας έκδοσης, επακριβή στοιχεία αναφοράς των εγγράφων): [.....][.....][.....]</p>
<p>Έχει διαπράξει ο οικονομικός φορέας</p>	<p><input type="checkbox"/> Ναι <input type="checkbox"/> Όχι</p>

<p>σοβαρό επαγγελματικό παράπτωμα^{xxvii}; Εάν ναι, να αναφερθούν λεπτομερείς πληροφορίες:</p>	<p>[.....]</p> <p>Εάν ναι, έχει λάβει ο οικονομικός φορέας μέτρα αυτοκάθαρσης; <input type="checkbox"/> Ναι <input type="checkbox"/> Όχι Εάν το έχει πράξει, περιγράψτε τα μέτρα που λήφθηκαν: [.....]</p>
<p>Έχει συνάψει ο οικονομικός φορέας συμφωνίες με άλλους οικονομικούς φορείς με σκοπό τη στρέβλωση του ανταγωνισμού; Εάν ναι, να αναφερθούν λεπτομερείς πληροφορίες:</p>	<p><input type="checkbox"/> Ναι <input type="checkbox"/> Όχι</p> <p>[.....]</p> <p>Εάν ναι, έχει λάβει ο οικονομικός φορέας μέτρα αυτοκάθαρσης; <input type="checkbox"/> Ναι <input type="checkbox"/> Όχι Εάν το έχει πράξει, περιγράψτε τα μέτρα που λήφθηκαν: [.....]</p>
<p>Γνωρίζει ο οικονομικός φορέας την ύπαρξη τυχόν σύγκρουσης συμφερόντων^{xxviii}, λόγω της συμμετοχής του στη διαδικασία ανάθεσης της σύμβασης; Εάν ναι, να αναφερθούν λεπτομερείς πληροφορίες:</p>	<p><input type="checkbox"/> Ναι <input type="checkbox"/> Όχι</p> <p>[.....]</p>
<p>Έχει παράσχει ο οικονομικός φορέας ή επιχείρηση συνδεδεμένη με αυτόν συμβουλές στην αναθέτουσα αρχή ή στον αναθέτοντα φορέα ή έχει με άλλο τρόπο αναμειχθεί στην προετοιμασία της διαδικασίας σύναψης της σύμβασης^{xxix}; Εάν ναι, να αναφερθούν λεπτομερείς πληροφορίες:</p>	<p><input type="checkbox"/> Ναι <input type="checkbox"/> Όχι</p> <p>[.....]</p>
<p>Έχει επιδείξει ο οικονομικός φορέας σοβαρή ή επαναλαμβανόμενη πλημμέλεια^{xxx} κατά την εκτέλεση ουσιώδους απαίτησης στο πλαίσιο προηγούμενης δημόσιας σύμβασης, προηγούμενης σύμβασης με αναθέτοντα φορέα ή προηγούμενης σύμβασης παραχώρησης που είχε ως αποτέλεσμα την πρόωρη καταγγελία της προηγούμενης σύμβασης, αποζημιώσεις ή άλλες παρόμοιες κυρώσεις; Εάν ναι, να αναφερθούν λεπτομερείς</p>	<p><input type="checkbox"/> Ναι <input type="checkbox"/> Όχι</p> <p>[.....]</p>

<p>πληροφορίες:</p>	<p>Εάν ναι, έχει λάβει ο οικονομικός φορέας μέτρα αυτοκάθαρσης; <input type="checkbox"/> Ναι <input type="checkbox"/> Όχι Εάν το έχει πράξει, περιγράψτε τα μέτρα που λήφθηκαν: [.....]</p>
<p>Μπορεί ο οικονομικός φορέας να επιβεβαιώσει ότι:</p> <p>α) δεν έχει κριθεί ένοχος σοβαρών ψευδών δηλώσεων κατά την παροχή των πληροφοριών που απαιτούνται για την εξακρίβωση της απουσίας των λόγων αποκλεισμού ή την πλήρωση των κριτηρίων επιλογής, β) δεν έχει αποκρύψει τις πληροφορίες αυτές, γ) ήταν σε θέση να υποβάλλει χωρίς καθυστέρηση τα δικαιολογητικά που απαιτούνται από την αναθέτουσα αρχή/αναθέτονα φορέα δ) δεν έχει επιχειρήσει να επηρεάσει με αθέμιτο τρόπο τη διαδικασία λήψης αποφάσεων της αναθέτουσας αρχής ή του αναθέτονα φορέα, να αποκτήσει εμπιστευτικές πληροφορίες που ενδέχεται να του αποφέρουν αθέμιτο πλεονέκτημα στη διαδικασία ανάθεσης ή να παράσχει εξ αμελείας παραπλανητικές πληροφορίες που ενδέχεται να επηρεάσουν ουσιωδώς τις αποφάσεις που αφορούν τον αποκλεισμό, την επιλογή ή την ανάθεση;</p>	<p><input type="checkbox"/> Ναι <input type="checkbox"/> Όχι</p>

Δ. ΑΛΛΟΙ ΛΟΓΟΙ ΑΠΟΚΛΕΙΣΜΟΥ

<p>Ονομαστικοποίηση μετοχών εταιρειών που συνάπτουν δημόσιες συμβάσεις Άρθρο 8 παρ. 4 ν. 3310/2005^{xxxi}:</p>	<p>Απάντηση: ΔΕΝ ΑΠΑΙΤΟΥΝΤΑΙ ΑΠΟ ΤΗΝ ΔΙΑΚΗΡΥΞΗ</p>

Μέρος IV: Κριτήρια επιλογής

Όσον αφορά τα κριτήρια επιλογής (ενότητα α ή ενότητες Α έως Δ του παρόντος μέρους), ο οικονομικός φορέας δηλώνει ότι:

α: Γενική ένδειξη για όλα τα κριτήρια επιλογής

Ο οικονομικός φορέας πρέπει να συμπληρώσει αυτό το πεδίο μόνο στην περίπτωση που η αναθέτουσα αρχή ή ο αναθέτων φορέας έχει δηλώσει στη σχετική διακήρυξη ή στην πρόσκληση ή στα έγγραφα της σύμβασης που αναφέρονται στην διακήρυξη, ότι ο οικονομικός φορέας μπορεί να συμπληρώσει μόνο την Ενότητα α του Μέρους IV χωρίς να υποχρεούται να συμπληρώσει οποιαδήποτε άλλη ενότητα του Μέρους IV:

Εκπλήρωση όλων των απαιτούμενων κριτηρίων επιλογής	Απάντηση
Πληροί όλα τα απαιτούμενα κριτήρια επιλογής;	<input type="checkbox"/> Ναι <input type="checkbox"/> Όχι

A: Καταλληλότητα

Ο οικονομικός φορέας πρέπει να παράσχει πληροφορίες μόνον όταν τα σχετικά κριτήρια επιλογής έχουν προσδιοριστεί από την αναθέτουσα αρχή ή τον αναθέτοντα φορέα στη σχετική διακήρυξη ή στην πρόσκληση ή στα έγγραφα της σύμβασης που αναφέρονται στην διακήρυξη.

Καταλληλότητα	Απάντηση
1) Ο οικονομικός φορέας είναι εγγεγραμμένος στα σχετικά επαγγελματικά ή εμπορικά μητρώα που τηρούνται στην Ελλάδα ή στο κράτος μέλος εγκατάστασής^{xxxii}; του: <i>Εάν η σχετική τεκμηρίωση διατίθεται ηλεκτρονικά, αναφέρετε:</i>	[...] (διαδικτυακή διεύθυνση, αρχή ή φορέας έκδοσης, επακριβή στοιχεία αναφοράς των εγγράφων): [.....][.....][.....]
2) Για συμβάσεις υπηρεσιών: Χρειάζεται ειδική έγκριση ή να είναι ο οικονομικός φορέας μέλος συγκεκριμένου οργανισμού για να έχει τη δυνατότητα να παράσχει τις σχετικές υπηρεσίες στη χώρα εγκατάστασής του <i>Εάν η σχετική τεκμηρίωση διατίθεται ηλεκτρονικά, αναφέρετε:</i>	<input type="checkbox"/> Ναι <input type="checkbox"/> Όχι Εάν ναι, διευκρινίστε για ποια πρόκειται και δηλώστε αν τη διαθέτει ο οικονομικός φορέας: [...] <input type="checkbox"/> Ναι <input type="checkbox"/> Όχι (διαδικτυακή διεύθυνση, αρχή ή φορέας έκδοσης, επακριβή στοιχεία αναφοράς των εγγράφων): [.....][.....][.....]

B: Οικονομική και χρηματοοικονομική επάρκεια

Ο οικονομικός φορέας πρέπει να παράσχει πληροφορίες μόνον όταν τα σχετικά κριτήρια επιλογής έχουν προσδιοριστεί από την αναθέτουσα αρχή ή τον αναθέτοντα φορέα στη σχετική διακήρυξη ή στην πρόσκληση ή στα έγγραφα της σύμβασης που αναφέρονται στην διακήρυξη.

Οικονομική και χρηματοοικονομική επάρκεια

Απάντηση: ΔΕΝ ΑΠΑΙΤΟΥΝΤΑΙ ΑΠΟ ΤΗ ΔΙΑΚΗΡΥΞΗ

Γ: Τεχνική και επαγγελματική ικανότητα

Ο οικονομικός φορέας πρέπει να παράσχει πληροφορίες **μόνον** όταν τα σχετικά κριτήρια επιλογής έχουν οριστεί από την αναθέτουσα αρχή ή τον αναθέτοντα φορέα στη σχετική διακήρυξη ή στην πρόσκληση ή στα έγγραφα της σύμβασης που αναφέρονται στη διακήρυξη .

Τεχνική και επαγγελματική ικανότητα	Απάντηση:
1) Ο οικονομικός φορέας μπορεί να χρησιμοποιήσει το ακόλουθο τεχνικό προσωπικό ή τις ακόλουθες τεχνικές υπηρεσίες^{xxxiii} , ιδίως τους υπεύθυνους για τον έλεγχο της ποιότητας:	[.....]
2) Ο οικονομικός φορέας χρησιμοποιεί τον ακόλουθο τεχνικό εξοπλισμό και λαμβάνει τα ακόλουθα μέτρα για την διασφάλιση της ποιότητας που διαθέτει είναι τα ακόλουθα:	[.....]
4) Ο οικονομικός φορέας θα μπορεί να εφαρμόσει τα ακόλουθα συστήματα διαχείρισης της αλυσίδας εφοδιασμού και ανίχνευσης κατά την εκτέλεση της σύμβασης:	[.....]
5) Για σύνθετα προϊόντα ή υπηρεσίες που θα παρασχεθούν ή, κατ' εξαίρεση, για προϊόντα ή υπηρεσίες που πρέπει να ανταποκρίνονται σε κάποιον ιδιαίτερο σκοπό: Ο οικονομικός φορέας θα επιτρέπει τη διενέργεια ελέγχων^{xxxiv} όσον αφορά το παραγωγικό δυναμικό ή τις τεχνικές ικανότητες του οικονομικού φορέα και, εφόσον κρίνεται αναγκαίο, όσον αφορά τα μέσα μελέτης και έρευνας που αυτός διαθέτει καθώς και τα μέτρα που λαμβάνει για τον έλεγχο της ποιότητας;	<input type="checkbox"/> Ναι <input type="checkbox"/> Όχι
6) Οι ακόλουθοι τίτλοι σπουδών και επαγγελματικών προσόντων διατίθενται από: α) τον ίδιο τον πάροχο υπηρεσιών ή τον εργολάβο, και/ή (ανάλογα με τις απαιτήσεις που ορίζονται στη σχετική πρόσκληση ή διακήρυξη ή στα έγγραφα της σύμβασης) β) τα διευθυντικά στελέχη του:	α)[.....] β) [.....]
7) Ο οικονομικός φορέας θα μπορεί να εφαρμόζει τα ακόλουθα μέτρα περιβαλλοντικής διαχείρισης κατά την εκτέλεση της σύμβασης:	[.....]

<p>8) Το μέσο ετήσιο εργατοϋπαλληλικό δυναμικό του οικονομικού φορέα και ο αριθμός των διευθυντικών στελεχών του κατά τα τελευταία τρία έτη ήταν τα εξής:</p>	<p>Έτος, μέσο ετήσιο εργατοϋπαλληλικό προσωπικό: [.....], [.....] [.....], [.....] [.....], [.....] Έτος, αριθμός διευθυντικών στελεχών: [.....], [.....] [.....], [.....] [.....], [.....]</p>
<p>9) Ο οικονομικός φορέας θα έχει στη διάθεσή του τα ακόλουθα μηχανήματα, εγκαταστάσεις και τεχνικό εξοπλισμό για την εκτέλεση της σύμβασης:</p>	<p>[.....]</p>
<p>10) Ο οικονομικός φορέας προτίθεται, να αναθέσει σε τρίτους υπό μορφή υπεργολαβίας^{xxxv} το ακόλουθο τμήμα (δηλ. ποσοστό) της σύμβασης:</p>	<p>[.....]</p>
<p>11) Για δημόσιες συμβάσεις προμηθειών : Ο οικονομικός φορέας θα παράσχει τα απαιτούμενα δείγματα, περιγραφές ή φωτογραφίες των προϊόντων που θα προμηθεύσει, τα οποία δεν χρειάζεται να συνοδεύονται από πιστοποιητικά γνησιότητας. Κατά περίπτωση, ο οικονομικός φορέας δηλώνει περαιτέρω ότι θα προσκομίσει τα απαιτούμενα πιστοποιητικά γνησιότητας. <i>Εάν η σχετική τεκμηρίωση διατίθεται ηλεκτρονικά, αναφέρετε:</i></p>	<p><input type="checkbox"/> Ναι <input type="checkbox"/> Όχι</p> <p><input type="checkbox"/> Ναι <input type="checkbox"/> Όχι</p> <p><i>(διαδικτυακή διεύθυνση, αρχή ή φορέας έκδοσης, επακριβή στοιχεία αναφοράς των εγγράφων): [.....][.....][.....]</i></p>
<p>12) Για δημόσιες συμβάσεις προμηθειών: Μπορεί ο οικονομικός φορέας να προσκομίσει τα απαιτούμενα πιστοποιητικά που έχουν εκδοθεί από επίσημα ιστιτούτα ελέγχου ποιότητας ή υπηρεσίες αναγνωρισμένων ικανοτήτων, με τα οποία βεβαιώνεται η καταλληλότητα των προϊόντων, επαληθευόμενη με παραπομπές στις τεχνικές προδιαγραφές ή σε πρότυπα, και τα οποία ορίζονται στη σχετική διακήρυξη ή στην πρόσκληση ή στα έγγραφα της σύμβασης που αναφέρονται στη διακήρυξη; Εάν όχι, εξηγήστε τους λόγους και αναφέρετε ποια άλλα αποδεικτικά μέσα μπορούν να προσκομιστούν:</p>	<p><input type="checkbox"/> Ναι <input type="checkbox"/> Όχι</p> <p>[.....]</p>

<i>Εάν η σχετική τεκμηρίωση διατίθεται ηλεκτρονικά, αναφέρετε:</i>	<i>(διαδικτυακή διεύθυνση, αρχή ή φορέας έκδοσης, επακριβή στοιχεία αναφοράς των εγγράφων): [.....][.....][.....]</i>
--------------------------------------------------------------------	-----------------------------------------------------------------------------------------------------------------------

Δ: Συστήματα διασφάλισης ποιότητας και πρότυπα περιβαλλοντικής διαχείρισης

Ο οικονομικός φορέας πρέπει να παράσχει πληροφορίες μόνον όταν τα συστήματα διασφάλισης ποιότητας και/ή τα πρότυπα περιβαλλοντικής διαχείρισης έχουν ζητηθεί από την αναθέτουσα αρχή ή τον αναθέτοντα φορέα στη σχετική διακήρυξη ή στην πρόσκληση ή στα έγγραφα της σύμβασης.

Συστήματα διασφάλισης ποιότητας και πρότυπα περιβαλλοντικής διαχείρισης	Απάντηση:
<p>Θα είναι σε θέση ο οικονομικός φορέας να προσκομίσει πιστοποιητικά που έχουν εκδοθεί από ανεξάρτητους οργανισμούς που βεβαιώνουν ότι ο οικονομικός φορέας συμμορφώνεται με τα απαιτούμενα πρότυπα διασφάλισης ποιότητας, συμπεριλαμβανομένης της προσβασιμότητας για άτομα με ειδικές ανάγκες; Εάν όχι, εξηγήστε τους λόγους και διευκρινίστε ποια άλλα αποδεικτικά μέσα μπορούν να προσκομιστούν όσον αφορά το σύστημα διασφάλισης ποιότητας: <i>Εάν η σχετική τεκμηρίωση διατίθεται ηλεκτρονικά, αναφέρετε:</i></p>	<p><input type="checkbox"/> Ναι <input type="checkbox"/> Όχι</p> <p>[.....] [.....]</p> <p>(διαδικτυακή διεύθυνση, αρχή ή φορέας έκδοσης, επακριβή στοιχεία αναφοράς των εγγράφων): [.....][.....][.....]</p>
<p>Θα είναι σε θέση ο οικονομικός φορέας να προσκομίσει πιστοποιητικά που έχουν εκδοθεί από ανεξάρτητους οργανισμούς που βεβαιώνουν ότι ο οικονομικός φορέας συμμορφώνεται με τα απαιτούμενα συστήματα ή πρότυπα περιβαλλοντικής διαχείρισης; Εάν όχι, εξηγήστε τους λόγους και διευκρινίστε ποια άλλα αποδεικτικά μέσα μπορούν να προσκομιστούν όσον αφορά τα συστήματα ή πρότυπα περιβαλλοντικής διαχείρισης; <i>Εάν η σχετική τεκμηρίωση διατίθεται ηλεκτρονικά, αναφέρετε:</i></p>	<p><input type="checkbox"/> Ναι <input type="checkbox"/> Όχι</p> <p>[.....] [.....]</p> <p>(διαδικτυακή διεύθυνση, αρχή ή φορέας έκδοσης, επακριβή στοιχεία αναφοράς των εγγράφων): [.....][.....][.....]</p>

Μέρος V: Περιορισμός του αριθμού των πληρούντων τα κριτήρια επιλογής υποψηφίων

Ο οικονομικός φορέας πρέπει να παράσχει πληροφορίες μόνον όταν η αναθέτουσα αρχή ή ο αναθέτων φορέας έχει προσδιορίσει αντικειμενικά και χωρίς διακρίσεις κριτήρια ή κανόνες που πρόκειται να εφαρμοστούν για τον περιορισμό του αριθμού των υποψηφίων που θα προσκληθούν να υποβάλουν προσφορά ή να συμμετάσχουν στον διάλογο. Οι πληροφορίες αυτές, οι οποίες μπορούν να συνοδεύονται από απαιτήσεις όσον αφορά τα πιστοποιητικά (ή το είδος τους) ή τις μορφές αποδεικτικών εγγράφων, εφόσον συντρέχει περίπτωση, που θα πρέπει να προσκομιστούν, ορίζονται στη σχετική διακήρυξη ή στην πρόσκληση ή στα έγγραφα της σύμβασης.

Για κλειστές διαδικασίες, ανταγωνιστικές διαδικασίες με διαπραγμάτευση, διαδικασίες ανταγωνιστικού διαλόγου και συμπράξεις καινοτομίας μόνον:

Ο οικονομικός φορέας δηλώνει ότι:

<i>Περιορισμός του αριθμού</i>	Απάντηση: ΔΕΝ ΑΠΑΙΤΕΙΤΑΙ ΑΠΟ ΤΗΝ ΔΙΑΚΗΡΥΞΗ
--------------------------------	---------------------------------------------------

Μέρος VI: Τελικές δηλώσεις

Ο κάτωθι υπογεγραμμένος, δηλώνω επισήμως ότι τα στοιχεία που έχω αναφέρει σύμφωνα με τα μέρη I – IV ανωτέρω είναι ακριβή και ορθά και ότι έχω πλήρη επίγνωση των συνεπειών σε περίπτωση σοβαρών ψευδών δηλώσεων.

Ο κάτωθι υπογεγραμμένος, δηλώνω επισήμως ότι είμαι σε θέση, κατόπιν αιτήματος και χωρίς καθυστέρηση, να προσκομίσω τα πιστοποιητικά και τις λοιπές μορφές αποδεικτικών εγγράφων που αναφέρονται^{xxxvi}, εκτός εάν :

α) η αναθέτουσα αρχή ή ο αναθέτων φορέας έχει τη δυνατότητα να λάβει τα σχετικά δικαιολογητικά απευθείας με πρόσβαση σε εθνική βάση δεδομένων σε οποιοδήποτε κράτος μέλος αυτή διατίθεται δωρεάν^{xxxvii}.

β) η αναθέτουσα αρχή ή ο αναθέτων φορέας έχουν ήδη στην κατοχή τους τα σχετικά έγγραφα.

Ο κάτωθι υπογεγραμμένος δίδω επισήμως τη συγκατάθεσή μου στ... [προσδιορισμός της αναθέτουσας αρχής ή του αναθέτοντα φορέα, όπως καθορίζεται στο μέρος I, ενότητα A], προκειμένου να αποκτήσει πρόσβαση σε δικαιολογητικά των πληροφοριών τις οποίες έχω υποβάλλει στ... [να προσδιοριστεί το αντίστοιχο μέρος/ενότητα/σημείο] του παρόντος Τυποποιημένου Εντύπου Υπεύθυνης Δήλωσης για τους σκοπούς τ... [προσδιορισμός της διαδικασίας προμήθειας: (συνοπτική περιγραφή, παραπομπή στη δημοσίευση στον εθνικό τύπο, έντυπο και ηλεκτρονικό, αριθμός αναφοράς)].

Ημερομηνία, τόπος και, όπου ζητείται ή είναι απαραίτητο, υπογραφή(-ές): [.....]

i Επαναλάβετε τα στοιχεία των αρμοδίων, όνομα και επώνυμο, όσες φορές χρειάζεται.

ii Βλέπε σύσταση της Επιτροπής, της 6ης Μαΐου 2003, σχετικά με τον ορισμό των πολύ μικρών, των μικρών και των μεσαίων επιχειρήσεων (ΕΕ L 124 της 20.5.2003, σ. 36). Οι πληροφορίες αυτές απαιτούνται μόνο για στατιστικούς σκοπούς.

Πολύ μικρή επιχείρηση: επιχείρηση η οποία απασχολεί λιγότερους από 10 εργαζομένους και της οποίας ο ετήσιος κύκλος εργασιών και/ή το σύνολο του ετήσιου ισολογισμού δεν υπερβαίνει τα 2 εκατομμύρια ευρώ.

Μικρή επιχείρηση: επιχείρηση η οποία απασχολεί λιγότερους από 50 εργαζομένους και της οποίας ο ετήσιος κύκλος εργασιών και/ή το σύνολο του ετήσιου ισολογισμού δεν υπερβαίνει τα 10 εκατομμύρια ευρώ.

Μεσαίες επιχειρήσεις: επιχειρήσεις που δεν είναι ούτε πολύ μικρές ούτε μικρές και οι οποίες απασχολούν λιγότερους από 250 εργαζομένους και των οποίων ο ετήσιος κύκλος εργασιών δεν υπερβαίνει τα 50 εκατομμύρια ευρώ και/ή το σύνολο του ετήσιου ισολογισμού δεν υπερβαίνει τα 43 εκατομμύρια ευρώ.

iii Έχει δηλαδή ως κύριο σκοπό την κοινωνική και επαγγελματική ένταξη ατόμων με αναπηρία ή μειονεκτούντων ατόμων.

iv Τα δικαιολογητικά και η κατάταξη, εάν υπάρχουν, αναφέρονται στην πιστοποίηση.

v Ειδικότερα ως μέλος ένωσης ή κοινοπραξίας ή άλλου παρόμοιου καθεστώτος.

vi Επισημαίνεται ότι σύμφωνα με το δεύτερο εδάφιο του άρθρου 78 *“Όσον αφορά τα κριτήρια που σχετίζονται με τους τίτλους σπουδών και τα επαγγελματικά προσόντα που ορίζονται στην περίπτωση στ’ του Μέρους II του Παραρτήματος XII του Προσαρτήματος Α’ ή με την σχετική επαγγελματική εμπειρία, οι οικονομικοί φορείς, μπορούν ωστόσο να βασίζονται στις ικανότητες άλλων φορέων μόνο εάν οι τελευταίοι θα εκτελέσουν τις εργασίες ή τις υπηρεσίες για τις οποίες απαιτούνται οι συγκεκριμένες ικανότητες.”*

vii Σύμφωνα με τις διατάξεις του άρθρου 73 παρ. 3 α, εφόσον προβλέπεται στα έγγραφα της σύμβασης είναι δυνατή η κατ' εξαίρεση παρέκκλιση από τον υποχρεωτικό αποκλεισμό για επιτακτικούς λόγους δημόσιου συμφέροντος, όπως δημόσιας υγείας ή προστασίας του περιβάλλοντος.

viii Όπως ορίζεται στο άρθρο 2 της απόφασης-πλαίσιο 2008/841/ΔΕΥ του Συμβουλίου, της 24ης Οκτωβρίου 2008, για την καταπολέμηση του οργανωμένου εγκλήματος (ΕΕ L 300 της 11.11.2008, σ. 42).

ix Σύμφωνα με άρθρο 73 παρ. 1 (β). Στον Κανονισμό ΕΕΕΣ (Κανονισμός ΕΕ 2016/7) αναφέρεται ως *“διαφθορά”*.

x Όπως ορίζεται στο άρθρο 3 της Σύμβασης περί της καταπολέμησης της δωροδοκίας στην οποία ενέχονται υπάλληλοι των Ευρωπαϊκών Κοινοτήτων ή των κρατών μελών της Ευρωπαϊκής Ένωσης (ΕΕ C 195 της 25.6.1997, σ. 1) και στην παράγραφο 1 του άρθρου 2 της απόφασης-πλαίσιο 2003/568/ΔΕΥ του Συμβουλίου, της 22ας Ιουλίου 2003 για την καταπολέμηση της δωροδοκίας στον ιδιωτικό τομέα (ΕΕ L 192 της 31.7.2003, σ. 54). Περιλαμβάνει επίσης τη διαφθορά όπως ορίζεται στο **v. 3560/2007 (ΦΕΚ 103/Α)**, *«Κύρωση και εφαρμογή της Σύμβασης ποινικού δικαίου για τη διαφθορά και του Πρόσθετου σ’ αυτήν Πρωτοκόλλου» (αφορά σε προσθήκη καθόσον στο v. Άρθρο 73 παρ. 1 β αναφέρεται η κείμενη νομοθεσία).*

xi Κατά την έννοια του άρθρου 1 της σύμβασης σχετικά με τη προστασία των οικονομικών συμφερόντων των Ευρωπαϊκών Κοινοτήτων (ΕΕ C 316 της 27.11.1995, σ. 48) όπως κυρώθηκε με το v. 2803/2000 (ΦΕΚ 48/Α) *“Κύρωση της Σύμβασης σχετικά με την προστασία των οικονομικών συμφερόντων των Ευρωπαϊκών Κοινοτήτων και των συναφών με αυτήν Πρωτοκόλλων.*

xii Όπως ορίζονται στα άρθρα 1 και 3 της απόφασης-πλαίσιο του Συμβουλίου, της 13ης Ιουνίου 2002 για την καταπολέμηση της τρομοκρατίας (ΕΕ L 164 της 22.6.2002, σ. 3). Αυτός ο λόγος αποκλεισμού περιλαμβάνει επίσης την ηθική αυτουργία ή την απόπειρα εγκλήματος, όπως αναφέρονται στο άρθρο 4 της εν λόγω απόφασης-πλαίσιο.

xiii Όπως ορίζεται στο άρθρο 1 της οδηγίας 2005/60/ΕΚ του Ευρωπαϊκού Κοινοβουλίου και του Συμβουλίου, της 26ης Οκτωβρίου 2005, σχετικά με την πρόληψη της χρησιμοποίησης του χρηματοπιστωτικού συστήματος για τη νομιμοποίηση εσόδων από παράνομες δραστηριότητες και τη χρηματοδότηση της τρομοκρατίας (ΕΕ L 309 της 25.11.2005, σ.15) που ενσωματώθηκε με το v. 3691/2008 (ΦΕΚ 166/Α) *“Πρόληψη και καταστολή της νομιμοποίησης εσόδων από εγκληματικές δραστηριότητες και της χρηματοδότησης της τρομοκρατίας και άλλες διατάξεις”*.

xiv Όπως ορίζεται στο άρθρο 2 της οδηγίας 2011/36/ΕΕ του Ευρωπαϊκού Κοινοβουλίου και του Συμβουλίου, της 5ης Απριλίου 2011, για την πρόληψη και την καταπολέμηση της εμπορίας ανθρώπων και για την προστασία των θυμάτων της, καθώς και για την αντικατάσταση της απόφασης-πλαίσιο 2002/629/ΔΕΥ του Συμβουλίου (ΕΕ L 101 της 15.4.2011, σ. 1) η οποία ενσωματώθηκε στην εθνική νομοθεσία με το v. 4198/2013

(ΦΕΚ 215/Α)"Πρόληψη και καταπολέμηση της εμπορίας ανθρώπων και προστασία των θυμάτων αυτής και άλλες διατάξεις."

xv Η εν λόγω υποχρέωση αφορά ιδίως: α) στις περιπτώσεις εταιρειών περιορισμένης ευθύνης (Ε.Π.Ε) και προσωπικών εταιρειών (Ο.Ε και Ε.Ε), τους διαχειριστές, β) στις περιπτώσεις ανωνύμων εταιρειών (Α.Ε), τον Διευθύνοντα Σύμβουλο καθώς και όλα τα μέλη του Διοικητικού Συμβουλίου (βλ. τελευταίο εδάφιο της παρ. 1 του άρθρου 73)

xvi Επαναλάβετε όσες φορές χρειάζεται.

xvii Επαναλάβετε όσες φορές χρειάζεται.

xviii Επαναλάβετε όσες φορές χρειάζεται.

xix Οικονομικός φορέας που έχει αποκλειστεί με τελεσίδικη απόφαση από τη συμμετοχή σε διαδικασία σύναψης σύμβασης ή ανάθεσης παραχώρησης δε μπορεί να κάνει χρήση αυτής της δυνατότητας κατά την περίοδο αποκλεισμού που ορίζεται στην εν λόγω απόφαση (άρθρο 73 παρ. 7 τελευταίο εδάφιο)

xx Λαμβανομένου υπόψη του χαρακτήρα των εγκλημάτων που έχουν διαπραχθεί (μεμονωμένα, κατ' εξακολούθηση, συστηματικά ...), η επεξήγηση πρέπει να καταδεικνύει την επάρκεια των μέτρων που λήφθηκαν.

xxi Στην περίπτωση που ο οικονομικός φορέας είναι Έλληνας πολίτης ή έχει την εγκατάστασή του στην Ελλάδα, οι υποχρεώσεις του που αφορούν τις εισφορές κοινωνικής ασφάλισης καλύπτουν τόσο την κύρια όσο και την επικουρική ασφάλιση (άρθρο 73 παρ. 2 δεύτερο εδάφιο).

xxii Σημειώνεται ότι, σύμφωνα με το άρθρο 73 παρ. 3 περ. α και β, εφόσον προβλέπεται στα έγγραφα της σύμβασης είναι δυνατή η παρέκκλιση από τον υποχρεωτικό αποκλεισμό λόγω αθέτησης υποχρεώσεων καταβολής φόρων ή ασφαλιστικών εισφορών κατ' εξαίρεση, για επιτακτικούς λόγους δημόσιου συμφέροντος, όπως δημόσιας υγείας ή προστασίας του περιβάλλοντος ή/και όταν ο αποκλεισμός θα ήταν σαφώς δυσανάλογος, ιδίως όταν μόνο μικρά ποσά των φόρων ή των εισφορών κοινωνικής ασφάλισης δεν έχουν καταβληθεί, ή όταν ο οικονομικός φορέας ενημερώθηκε σχετικά με το ακριβές ποσό που οφείλεται λόγω αθέτησης των υποχρεώσεων του όσον αφορά στην καταβολή φόρων ή εισφορών κοινωνικής ασφάλισης σε χρόνο κατά τον οποίο δεν είχε τη δυνατότητα να λάβει μέτρα, σύμφωνα με το τελευταίο εδάφιο της παραγράφου 2 του άρθρου 73, πριν από την εκπνοή της προθεσμίας αίτησης συμμετοχής ή σε ανοικτές διαδικασίες της προθεσμίας υποβολής προσφοράς

xxiii Επαναλάβετε όσες φορές χρειάζεται.

xxiv Όπως αναφέρονται για τους σκοπούς της παρούσας διαδικασίας σύναψης δημόσιας σύμβασης στις κείμενες διατάξεις, στα έγγραφα της σύμβασης ή στο άρθρο 18 παρ. 2 .

xxv Η απόδοση όρων είναι σύμφωνη με την παρ. 4 του άρθρου 73 που διαφοροποιείται από τον Κανονισμό ΕΕΕΣ (Κανονισμός ΕΕ 2016/7)

xxvi Άρθρο 73 παρ. 5.

xxvii Εφόσον στα έγγραφα της σύμβασης γίνεται αναφορά σε συγκεκριμένη διάταξη, να συμπληρωθεί ανάλογα το ΤΕΥΔ πχ άρθρο 68 παρ. 2 ν. 3863/2010 .

xxviii Όπως προσδιορίζεται στο άρθρο 24 ή στα έγγραφα της σύμβασης.

xxix Πρβλ άρθρο 48.

xxx Η απόδοση όρων είναι σύμφωνη με την περιπτ. στ παρ. 4 του άρθρου 73 που διαφοροποιείται από τον Κανονισμό ΕΕΕΣ (Κανονισμός ΕΕ 2016/7)

xxxi Για συμβάσεις έργου, η εκτιμώμενη αξία της οποίας υπερβαίνει το ένα εκατομμύριο (1.000.000) ευρώ εκτός ΦΠΑ (άρθρο 79 παρ. 2). Πρβλ και άρθρο 375 παρ. 10.

xxcii Όπως περιγράφεται στο Παράρτημα XI του Προσαρτήματος Α, **οι οικονομικοί φορείς από ορισμένα κράτη μέλη οφείλουν να συμμορφώνονται με άλλες απαιτήσεις που καθορίζονται στο Παράρτημα αυτό.**

xxciii Όσον αφορά το τεχνικό προσωπικό ή τις τεχνικές υπηρεσίες που δεν ανήκουν άμεσα στην επιχείρηση του οικονομικού φορέα, αλλά στον οποίον τις ικανότητες στηρίζεται ο οικονομικός φορέας, όπως καθορίζεται στο μέρος II, ενότητα Γ, πρέπει να συμπληρώνονται χωριστά έντυπα ΤΕΥΔ.

xxciv Ο έλεγχος πρόκειται να διενεργείται από την αναθέτουσα αρχή ή, εφόσον αυτή συναινέσει, εξ ονόματός της από αρμόδιο επίσημο οργανισμό της χώρας όπου είναι εγκατεστημένος ο προμηθευτής ή ο πάροχος υπηρεσιών.

xxcv Επισημαίνεται ότι εάν ο οικονομικός φορέας **έχει** αποφασίσει να αναθέσει τμήμα της σύμβασης σε τρίτους υπό μορφή υπεργολαβίας **και** στηρίζεται στις ικανότητες του υπεργολάβου για την εκτέλεση του εν λόγω τμήματος, τότε θα πρέπει να συμπληρωθεί χωριστό ΤΕΥΔ για τους σχετικούς υπεργολάβους, βλέπε μέρος II, ενότητα Γ ανωτέρω.

xxcvi Πρβλ και άρθρο 1 ν. 4250/2014

xxcvii Υπό την προϋπόθεση ότι ο οικονομικός φορέας έχει παράσχει τις απαραίτητες πληροφορίες (διαδικτυακή διεύθυνση, αρχή ή φορέα έκδοσης, επακριβή στοιχεία αναφοράς των εγγράφων) που παρέχουν τη δυνατότητα στην αναθέτουσα αρχή ή στον αναθέτοντα φορέα να το πράξει. Όπου απαιτείται, τα στοιχεία αυτά πρέπει να συνοδεύονται από τη σχετική συγκατάθεση για την εν λόγω πρόσβαση.